ULTIMISSIMA EDIZIONE

Anno 96 Numero 213

L. 50 (sped. in abb. post.) - Abb. Italia (c.c.p. 2/1380): anno L. 12.000, sem. 6750, trim. 3500 - Estero (tariffe post. ind.): anno L. 32.000, sem. 17.250, trim. 8750

REDAZIONE, AMMINISTRAZIONE, TIPOGRAFIA: TORINO, VIA ROMA 80, Centralino int. numer. 57.78 - Telex 21.181

STAMPA SERA

ULTIMISSIMA EDIZIONE

Sabato 19 - Domenica 20 Settembre 1964

Inserzioni: PUBBLICITA' STAMPA s.p.a. Torino, via Roma 80, tel. 57-78 (15 linee) Milano, via Silvio Pellico 2, telefono 700-121 Roma, largo N. Spinelli 5, telef. 868-477 Ginevra, via 12 ottobre 1944/v, tel. 325-833

Il giornale si riserva la scelta esclusiva di rifiutare qualsiasi inserzione

Pubblicità: Avvisi Commerciali L. 200 ogni mm. altezza-colonna (tariffe 800) posiz. e date prestabilite magg. 30% - Finanziari, Legali L. 500 (tariffe 700) il mm. Necrologi L. 600, partecip. L. 800 per parola - Sale Cinema e Spettacoli L. 400 (tariffe 1200) il mm - Sconti vedi tariffe - Arretrato doppio prezzo - Copie arretrate prezzo doppio - Estero sola tariffe) (spediz. corsa Posta contr. con arretrato): *Argentina pes. 18; Austria sc. 3,5; Belgio fr. 6; *Canada cents 30; *Cipro fr. 15; *Danimarca kr. 1,10; *Egitto p.m. 50; *Finlandia mk. 0,40; Francia n. fr. 0,50; Germania Occ. pf. 0,80; *Gibilterra d. 0; *Inghilterra sh. 1; *Irlanda sh. 1; *Israele Ag. 70; Jugoslavia dinari 80; *Libano p. l. 60 *Libia mill. 4; *Malta d. 15; *Norvegia kr. 1,10; *Olanda cents 40; Polonia zl. 4,50; *Portogallo esc. 15; *Rodesia sh. 1,10; *Russia rub. 0,25; *Svezia kr. 0,80; Svizzera fr. 0,60; *Tunisia mill. 600; *Turchia lt. 1,50; *U.S.A. cents 25

L'attacco comunista contro le navi degli Stati Uniti

Scatta nel Tonchino la rappresaglia americana

Estremo riserbo di Washington sugli incidenti di ieri e sulle misure prese - Una delle siluranti nord-vietnamite che hanno partecipato all'operazione sarebbe affondata - Mobilitata la massiccia forza aerea statunitense nel Sud Vietnam - La VII Flotta in movimento

Nostro servizio particolare

Washington, sabato sera.

Il governo americano mantiene il più assoluto riserbo sull'incidente di ieri nel Golfo del Tonchino. Dopo le dichiarazioni, brevi e sommarie, fatte ieri dal ministro della Difesa Mac Namara, nessun'altra informazione è stata data alla stampa dalle fonti ufficiali, le quali, ad ogni richiesta di ulteriori notizie, rispondono che esse saranno date non appena le informazioni giunte da quel settore saranno più complete. Si ha l'impressione di una linea di condotta, da parte delle autorità americane, estremamente cauta.

Con la flotta in servizio nelle acque del Sud-Est asiatico, con le basi militari e le sue missioni nel Vietnam il Pentagono ha non uno ma diversi canali di collegamento ed è cosa difficile credere che nessuno di tali canali sia stato in grado di sovvogliare le notizie che il Pentagono afferma di non aver ricevuto se non in maniera «troppo frammentaria per fornire indicazioni precise».

Le informazioni date finora dal governo affermano che due unità da guerra americane sono state attaccate senza subire perdite di vite umane o danni materiali. L'incidente è avvenuto alle ventuno e trenta (ora locale del Vietnam, corrispondente alle quattordici e trenta italiane) di ieri diciotto settembre. A queste informazioni si aggiunge quella che il Pentagono ha ordinato un'inchiesta al fine di conoscere le circostanze esatte dell'incidente e dei suoi sviluppi eventuali.

Le informazioni ufficiali si fermano qui. I particolari forniti da altre fonti americane non vanno anch'essi, per ora, scarsi. La «National Broadcasting Company», affermando di avere ricevuto informazioni confidenziali e private, riferisce che una delle unità comuniste che hanno attaccato le navi americane sarebbe stata colata a picco a colpi di cannone. Le navi americane attaccate non sono le stesse che furono oggetto di attacchi ai primi di agosto.

Nei circoli diplomatici a Washington si osserva che l'assenza di precise notizie ufficiali e almeno ufficiose di parte americana sull'incidente dell'incidente (il terzo di questo genere in poco più di un mese, nel golfo di Tonchino) sembra essere determinata dal fatto che gli Stati Uniti stanno attuando misure di rappresaglia la cui portata ed i cui risultati potranno essere rivelati solo ad azioni conclusa.

Inoltre, secondo gli osservatori, la Casa Bianca ha adottato una linea di riserbo anche per motivi di carattere elettorale, per non fornire, cioè, alcun argomento che possa essere sfruttato dalla opposizione repubblicana e da Goldwater.

u. p.

Opposta versione del governo di Hanoi

Tokio, sabato sera.

Il governo comunista del Vietnam del Nord ha confermato oggi che un'azione a fuoco si è svolta nel golfo del Tonchino, e che due cacciatorpediniere americani ne sono stati i protagonisti.

In un dispaccio dell'agenzia «Nuova Cina», ricevuto per radio a Tokio, il Ministero degli Esteri del Vietnam del Nord afferma tra l'altro:

«Due navi da guerra degli Stati Uniti hanno svolto per tutta la giornata di ieri dichiarato settembre esercitazioni nelle acque costiere della Repubblica democratica del Vietnam. Ieri alle ventidue e stamane all'alba due navi da guerra sono apparse a un centinaio di chilometri dalla costa di Nghe-An. Numerosi aeroplani hanno sorvolato la zona costiera e sono stato intesi numerose esplosioni mentre i posti di avvistamento aereo segnalavano che numerosi apparecchi militari americani sorvolavano i punti dove si verificavano le violente esplosioni».

Sembra che il governo di Hanoi voglia smentire che sue siluranti abbiano attaccato le unità da guerra americane. In proposito il comunicato ufficiale nord-vietnamita dice: «Alcune informazioni hanno grossolanamente accusato navi pattuglia vietnamite di aver attaccato le navi da guerra statunitensi e nello stesso tempo le agenzie americane di stampa minacciano rappresaglie contro la repubblica democratica del Vietnam».

La dichiarazione di Hanoi afferma inoltre che gli Stati Uniti hanno inviato molti cacciatorpediniere nel golfo del Tonchino nei giorni 17 e 18 settembre. «Il ricordo di un incidente analogo avvenuto il 4 agosto 1964 — continua il comunicato — incidente inventato dal governo degli Stati Uniti come pretesto per un atto di guerra contro la repubblica democratica del Vietnam il giorno successivo, è tuttora fresco nella memoria di tutti. Ovviamente, gli Stati Uniti stanno facendo circolare un'altra favola del genere come scusa per attaccare la repubblica democratica del Vietnam».

Il comunicato del ministero degli esteri del Vietnam del Nord così dice nella sua parte conclusiva: «Il 4 settembre 1964 il governo della repubblica democratica del Vietnam aveva comunicato ai co-presidenti della commissione per i problemi dell'Indocina i propri timori che gli Stati Uniti preparano nuovi incidenti allo scopo di poter attaccare il Vietnam del Nord. Esso rivolge un urgente appello ai popoli del mondo intero, ai governi dei paesi amanti della pace, ai paesi socialisti e ai paesi membri della conferenza di Ginevra del 1954 affinché essi condannino questo complotto degli Stati Uniti e facciano fallire tali attività».

«Allarme speciale» delle forze aeree americane

Saigon, sabato sera.

Un portavoce militare americano ha annunciato oggi che un allarme speciale è stato ordinato a tutte le forze armate degli Stati Uniti nel Vietnam.

Tuttavia, il portavoce ha fatto presente che gli aerei da caccia a reazione nella base di Da Nang — 120 km dal Vietnam del Nord e 240 km dal territorio cinocomunista dell'isola di Hainan — sono in stato di allarme fin dall'agosto scorso.

Nella base di Bien Hoa — 15 km a nord-est di Saigon — vi sono circa 50 bombardieri leggeri «B-57», i quali fanno parte di una forza speciale creata nell'agosto scorso.

Non è conosciuta l'esatta forza navale americana che naviga nelle acque del golfo. Alcuni giorni fa, cento miglia al largo di Da Nang, si trovavano la portaerei leggere «Constellation» e «Bon Homme Richard», scortata dall'incrociatore lanciamissili «Columbus» ed una flotta di almeno otto cacciatorpediniere.

Fonti vicine ai comandi militari americani in Giappone, hanno riferito che molti della Settima Flotta nelle acque dell'arcipelago nipponico sono state messe in stato di allarme in seguito al peggioramento della situazione nel sud-est asiatico.

Capelli alla Johnson

Tutte le trovate sono buone per la propaganda elettorale in America. Questo sfoggio democratico, sostenitore del presidente degli Stati Uniti Lyndon Baines Johnson, si è fatto tagliare i capelli in modo che si leggano le iniziali L. B. J. (Telef. a «Stampa Sera»)

La rassegna internazionale aperta stamane a Torino

MEDICI ha inaugurato il Salone della Tecnica

Importante discorso del ministro dell'Industria e Commercio: «Siamo in una nuova fase della congiuntura, ma il problema principale resta quello della piena occupazione operaia» - Confermato miglioramento della bilancia commerciale - Al Salone 2400 espositori di venti nazioni

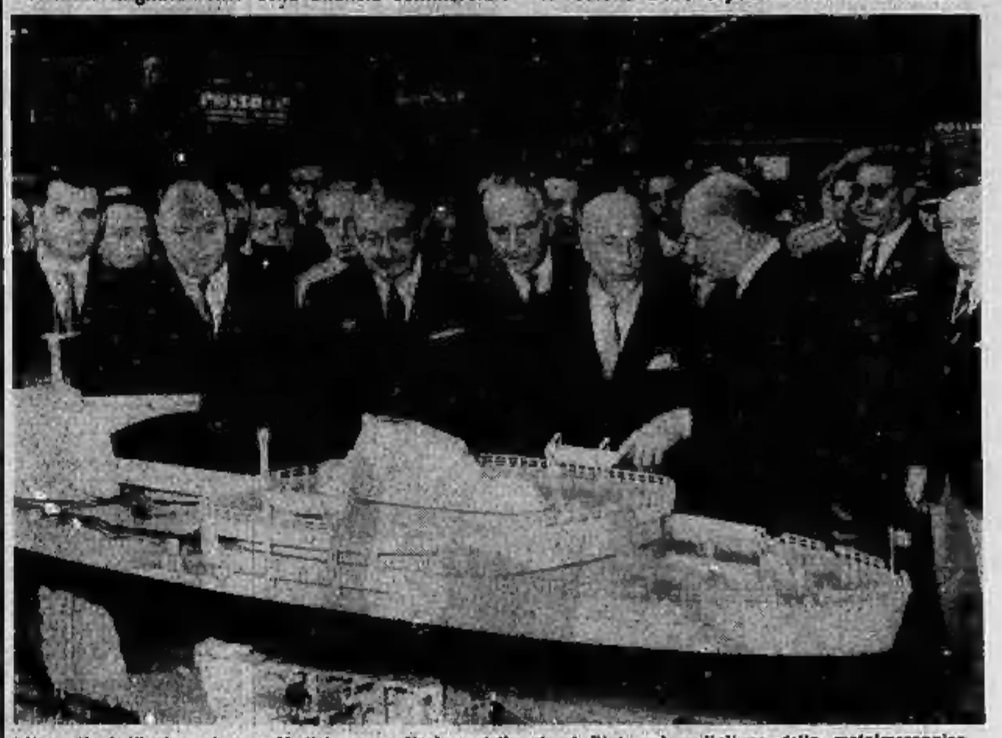

L'ing. Nasi illustra al sen. Medici un particolare dello stand Fiat, nel padiglione della metalmeccanica

Ancora una grande giornata per Torino. Il Salone della Tecnica, già alla quattordicesima edizione (una storia breve e lunga nello stesso tempo, densa di ricordi, di giornate luminose) è stato inaugurato questa mattina alle dieci nella cornice che più gli è congeniale: un cielo splendido, uno scenario, il Valentino all'inizio dell'autunno, che non sappiamo quante altre mostre possano vantarsi di avere come sfondo. Ed un calore, una animazione, un'aria di festa, come se tutti, realmente, fossero partecipi del successo che già si delinea e che non mancherà di accentuarsi.

All'esterno del monumentale complesso una selva di bandiere, un parcheggio a perdita d'occhio, che si estende nelle vie laterali per centinaia e centinaia di metri, zeppi di cartelli multicolori; nel Teatro Nuovo, dove — come di consueto — si è svolta la cerimonia inaugurale, una folla di autorità, di tecnici, di dirigenti industriali, personalità della cultura, rappresentanti diplomatici e consolari.

Erano le dieci quando è giunto, in rappresentanza del governo, il ministro per l'Industria e il Commercio sen. Giuseppe Medici. Ad attenderlo, sulla soglia del teatro, erano il presidente del Salone ing. Giuseppe Nasi, il presidente di Torino Esposizioni cavaliere del lavoro Giuseppe Solletti, alti esponenti del mondo industriale, fra cui il prof. Valletta e l'ing. Bono. Salito il Ministro sul palco d'onore, la cerimonia si è iniziata con il discorso del presidente del Salone.

L'ing. Nasi ha messo l'accento sul fatto saliente della Mostra, che da quest'anno comprende il primo Salone europeo della metallurgia.

«Il nuovo ed il tradizionale si uniscono oggi a Torino nel binomio Tecnica-Metallurgia, a significare molte cose: ad illustrare la storia dei metalli, che costituiscono l'ossatura della vita attuale; a documentare la nascita e gli impieghi delle più tipiche espressioni dell'età moderna: le macchine; ad inserire in un più vasto ambito il lavoro italiano, delle miniere ai laboratori di ricerca, alle officine; a richiamare sul mercato metalmeccanico italiano che ha in Torino il suo capoluogo, l'attenzione degli operatori economici stranieri».

L'ing. Nasi ha così proseguito, rivolgendosi in modo particolare ai rappresentanti del governo: «Noi siamo certi di offrire non solo una panoramica mondiale del lavoro in tutti i suoi più vitali settori, ma anche una prova dell'efficienza della nostra produzione nei confronti di quella straniera, e soprattutto una dimostrazione della fiducia che l'estero nutre nell'Italia e l'Italia in se stessa».

«La scienza, la tecnica e l'industria mondiali — ha concluso il presidente del Salone — si sono date appuntamento al 14° Salone internazionale della Tecnica ed al primo salone europeo della Metallurgia: le nostre manifestazioni attendono ora

(Continua in 5ª pagina)

E' stata annullata per facilitarne la cattura

Una grossa taglia sul capo del bandito di Genova in fuga

Da giorni alcune centinaia di uomini della polizia gli stanno dando la caccia sui monti della Riviera ligure - Le ricerche ostacolate da decine di telefonate contraddittorie

Dal nostro corrispondente

Genova, sabato sera.

Una grossa taglia sarà messa sul capo di Giuseppe Rebagliati, il bandito che ormai da quattro giorni tiene testa alla polizia ed è riuscito a sfuggire all'accerchiamento di 300 uomini che lo braccavano sulle alture di Voltri.

Dove è fuggito Giuseppe Rebagliati? E' ancora sui monti, o è invece tornato indietro per chiedere aiuto ai suoi amici, quegli stessi che gli hanno fornito abiti nuovi, denaro, cibo e proiettili?

Molto probabilmente si è nascosto in qualche luogo sicuro aspettando il momento buono per fare un nuovo tentativo di sparire definitivamente dalla circolazione, magari espatriando. Se uscisse fuori ora in individuerebbero subito. In tutta la città si è sparso lo psicosi del bandito. Ieri pomeriggio sono giunte alla polizia ed ai carabinieri circa dieci chiamate, di gente che era sicura di averlo avvistato nei posti più disparati. Qualcuno affermava di averlo visto a Sorosaco (una borgata lontanissima dal centro, verso l'interno), dove è stata rubata una «Lambretta» targata Pavia. Altri lo avevano visto ancora a Voltri, mentre entrava in un negozio, e questa segnalazione sarebbe stata più credibile, ma è risultata inesatta; altri ancora, pochi minuti dopo la prima telefonata, lo avevano incontrato a Nervi. La sua foto è ancora su tutti i giornali e molte persone lo potrebbero riconoscere. Ma la gente dimentica subito, e fra due o tre giorni non molti si ricorderanno di lui, ed il bandito potrà con maggiore tranquillità tentare la strada della frontiera.

Rebagliati lo sa ed aspetta. Questa è soltanto una ipotesi, una delle tante che la polizia fa in queste circostanze, ma è anche la più credibile. Proprio per questo è stata disposta una taglia, per tener desta l'attenzione dei cittadini.

Giuseppe Rebagliati ha indubbiamente una personalità sconcertante. E' stato allevato in una famiglia onesta e di sani principi morali; la madre è figlia di un noto medico-chirurgo genovese, ed il padre era un buon ingegnere. L'infanzia di Giuseppe non è stata priva di cure. La sua istruzione è buona, ha frequentato fino al secondo anno di ragioneria, ma indubbiamente la sua indole deve aver qualche cosa di distorto. Esaminando alcuni fatti che lo riguardano si può tentare di fare un quadro della personalità del giovane. Fu riformato alla visita militare, sostenuta alla Spezia. La Marina lo scartò nel 1958 perché il giovane presentava «esaltazione delle funzioni intellettive elementari, carattere puerile e suggestionabile, emotività esuberante, umore a tinta depressiva e reattiva».

Le vicende familiari hanno certamente contribuito molto alla formazione del suo carattere. In casa non regnava una buona armonia tra i genitori e lui, il figlio più piccolo, era quello più trascurato, viveva nella continua sottomissione al fratello maggiore che gli veniva additato ad esempio. Questo suscitò nel suo animo gelosia e volontà di primeggiare, il che sfociò ben presto in fantasie di successo e in mitomania. Inoltre all'età di sette anni, durante la guerra, il Rebagliati fu vittima di un violento choc: una raffica di mitraglia colpì il muro dove si era appiattito durante un bombardamento aereo, a pochi centimetri da lui. Tutto ciò influì alla tenera forma di meningite atrofica di cervello, ha contribuito a fare di lui un «ribelle»

c. m.

Avvistato stanotte nei pressi di Ovada?

OVADA, sabato sera.

Il bandito Giuseppe Rebagliati, che ieri era stato avvistato nel territorio di Masone, questa notte, secondo informazioni ufficiose, sarebbe stato visto transitare clandestinamente sotto sulla strada di Vara Inferiore, nel territorio del comune di Urbe. Camionette di polizia e carabinieri hanno effettuato una vasta battuta di caccia all'uomo. Anche questa volta, però, l'inafferrabile bandito è riuscito a svincolarsi dalla stretta e a dirigersi verso il monte Beigua.

Un maniaco omicida vende funghi velenosi

Ginevra, sabato sera.

Alcuni chilogrammi di funghi velenosissimi sono stati offerti in vendita nei giorni scorsi a Zurigo da un uomo che potrebbe essere, secondo la polizia, una equilibrato maniaco dell'omicidio collettivo.

La polizia svizzera da alcuni giorni sta dando la caccia ad un uomo anziano abbigliato modestamente, dai modi cortesi, che si è presentato alla porta di numerose abitazioni per vendere funghi freschi. Fortunatamente per tutti egli bussava anche alla porta di un competente in materia, un professore in botanica, la cui domestica comperava i funghi. Il professore non aveva bisogno di fare analisi per rendersi conto che i funghi non erano commestibili e che anzi appartenevano al tipo più velenoso.

La polizia, avvertita del pericolo che potevano correre anche altre persone lanciava immediatamente degli appelli per radio, invitando coloro che avevano comperato dei funghi da un vecchio venditore ambulante ad astenersi dal mangiarli. Nello stesso tempo iniziava un'affannosa caccia dell'individuo. Per il momento non è stato segnalato a Zurigo nessun caso di avvelenamento.

LA SETTIMANA NELLE BORSE

Mercato in rialzo: 8% in più

Il numero indice è salito a 68,27 dal 63,17 dell'ottava precedente - Diffusi miglioramenti in tutto il listino - Nel reddito fisso si attende l'esito della nuova emissione Imi per 50 miliardi - Fermezza della lira

Il nostro collaboratore finanziario ci telefona da Milano:

Settimana nettamente positiva con ulteriori progressi che fanno pensare sempre di più ad una decisa inversione di tendenza. Dopo i cospicui rialzi dell'ottava precedente, la ripresa premi di mercoledì ed i riporti di giovedì erano attesi come un interessante banco di prova per la valutazione dell'attuale situazione tecnica. In effetti mercoledì il quasi completo ritiro dalle partite prenotate ha causato qualche realizzo di beneficio e la chiusura non così avvenuta su basi leggermente più contenute. Giovedì l'elemento tecnico è stato preponderante e ancora una volta è stata l'affannosa corsa alle ricoperture a dare vigore al mercato. Si è avuta insomma la sensazione di uno scoperto ancora diffuso e la richiesta di titoli a riporto è stata forse già notevole del previsto.

Per contro, di grande importanza è da considerarsi l'aumento delle disponibilità offerte dagli istituti di credito, disponibilità che hanno facilmente coperto le necessità d'un mercato con posizioni nel complesso ancora modeste. Ieri, primo giorno del nuovo ciclo operativo, partenza di gran carriera con affari sempre intensi e continui e con prezzi in tensione in tutti i settori. Il numero indice si ferma a 68,27 rispetto al 63,17 di venerdì scorso, con un progresso netto pari al 7,9% per cento.

Per il commento sui singoli titoli sembra interessante fare un confronto fra i prezzi di compenso di luglio e quelli di settembre, tenendo conto che tutti i miglioramenti si sono praticamente realizzati nelle ultime due settimane e che ieri si sono verificati nuovi importanti aumenti nelle quotazioni. Per i valori principe del listino, al centro dell'attività speculativa, i progressi sono stati del 15% per le Generali, del 21% per la Edison, del 19% per la Visconea e del 20% per la Cattini. Solo la Fiat è stata relativamente pesante con un progresso solo del 2,7%. Tra gli altri titoli in evidenza diversi finanziari come Generalfin, Gim, Invest, Italpi, Sviluppo con rialzi del 25% ed oltre. Molto fermi anche i mercurifici ed alcuni valori del gruppo Iri. In ottima luce diverse voci particolari, come Stampati 30% di rialzo, Motta 50%, Italgas 34%, Ginori 28%, Monteponi 45% e Ponzi 80%. Come si vede si tratta di variazioni imponenti pur tenendo presente che il partiva da basi notevolmente ascriticate.

I motivi determinanti di una così forte ed imprevista ripresa, generale proprio in un momento particolarmente difficile per diversi settori della nostra economia sono soprattutto da ricercarsi sul piano psicologico e monetario. Il concorrere di molti elementi quali la misure anticongiunturali, il miglioramento della bilancia dei pagamenti e la sensazione che il governo farà di tutto per sostenere la moneta hanno finito con l'aprire una prima breccia in quegli strati del risparmio che fino ad ora avevano preferito mantenere un contegno di assoluta prudenza. Inoltre la maggiore tranquillità sulla stabilità monetaria non solo ha fatto drasticamente diminuire la fuga di capitali e la tesaurizzazione, ma ha spinto addirittura più d'uno a fare il contrario.

Il deciso rialzo dei corsi potrà ora provocare qualche reazione ed indurre qualcuno ad alleggerire le proprie posizioni, tuttavia il contegno del mercato fa presumere che la nuova fase in atto non potrà esaurirsi nel corso di pochi giorni o di pochi settimane perché troppo grandi sono stati gli spostamenti ed il trambusto tecnico.

Il grande lavoro delle nostre Borse ha fatto un poco passare in second'ordine i riferimenti e le impressioni sull'andamento delle altre piazze. A New York il è sempre intorno ai massimi assoluti, sull'onda di un invidiabile momento congiunturale con profitti aziendali in continuo aumento. In Europa irregolare Londra, ormai in piena campagna elettorale, e contrastata Parigi in seguito alle prime valutazioni del nuovo piano di stabilizzazione. Poco attiva Francoforte e in leggero rialzo, sul finale, Zurigo.

Nel reddito fisso che per primo aveva, con un netto ricupero, fatto intravvedere un cambiamento della diminuzione generale sui nostri mercati mobiliari si è avuta una settimana che si può definire di assestamento. La notizia della nuova emissione Imi a tassi orasanti per 50 miliardi con rimborso a 105 lire, ha provocato qualche realizzo, peraltro ben contenuto, sui parastatali. Sarà ora interessante vedere quale accoglienza farà il pubblico ai nuovi prestiti che vedono in un clima diverso.

Ferma la lira nei confronti delle altre principali valute. Piuttosto offerto l'oro fisso.

r. c.

dal 19 al 30 settembre a Torino

14° salone internazionale della Tecnica

compendio del progresso scientifico e industriale

si accresce in questa edizione del

met 64

1° SALONE EUROPEO DELLA METALLURGIA

a Torino Esposizioni Riduzioni ferroviarie

CRONACA CITTADINA

Grosso "colpo„ stanotte in via Po angolo via San Francesco da Paola

Sfondano il pavimento del negozio e rubano pellicce per 10 milioni

Gli svaligiatori sono saliti dalla cantina dopo essersi aperto un varco nel soffitto: hanno usato la tecnica del palo di ferro azionato da un cric - Un lungo e meticoloso lavoro per scegliere le pelli di maggior prezzo - Forzata anche la cassa - Nel giro d'ispezione le guardie notturne non si sono accorte di nulla - E' il secondo furto subito dai proprietari nel corso dell'anno

Un agente della Squadra scientifica nella cantina dove è stato fatto il buco

L'interno della pellicceria svaligiata: i due proprietari con un commissario di polizia

Con la tecnica del buco una banda di ladri è riuscita a svaligiare una pellicceria in una zona del centro particolarmente sorvegliata. Portano pellicce per decine di milioni, ma è stata operata un'accurata scelta — probabilmente per limitare l'ingombro del bottino — ed il danno è di dieci milioni.

Il negozio preso di mira è delle sorelle Fiorina, in via Po 14, all'angolo con via San Francesco da Paola dove si aprono altre due ampie vetrine. La refurtiva è quasi totalmente composta da pellicce che appartengono a clienti.

La banda è uscita dalla porticina dello stabile che si apre in via San Francesco da Paola 1. Vi sono le scale che portano ai piani superiori e quelle che vanno in cantina, protette da un cancello che però è quasi sempre aperto. E' evidente che il colpo è seguito ad una accurata preparazione.

Sono stati studiati i giri di sorveglianza delle guardie notturne e annotate le ore in cui eseguivano i controlli. C'è stato un sopralluogo nello scantinato per stabilire con certezza qual era la cantina soffocante il magazzino: «Non un solo particolare è stato trascurato — diceva stamattina un funzionario di polizia. — Hanno agito con una tranquillità tale da consentirgli di portarsi via anche gli arnesi che normalmente abbandonano».

Il soffitto della cantina è alto circa due metri. Usando un palo di ferro azionato da un cric, i ladri hanno sfondato la soletta in cemento, aprendosi un varco largo un palo di spanne. Si sono quindi issati nella retrobottega del negozio, ai piedi della scala in legno interna che porta ad un magazzino sistemato al primo piano.

Probabilmente l'esperto in pellicce è stato subito all'opera. I suoi compagni, per ingannare l'attesa hanno forzato la cassa (non avrebbero trovato che 20 mila lire) e quindi hanno calato nel sotterraneo, attraverso il buco, il bottino.

Deve essere stato un lavoro lungo.

E' presumibile che sia stato interrotto soltanto alle 3,30, quando le guardie notturne Primo Quarello, 52 anni, e Guido Principe, 50 anni, hanno controllato la zona.

TEMPERATURA DI OGGI

Massima +22,4
Minima +14,6

Il bollettino meteorologico segnala inoltre: temperatura media (notturna) +16; ore 8: +16,2; pressione 754,2; umidità 64 %. Cielo sereno. Previsioni: tempo buono. Temperatura a Casale: max. +24,7; min. +10; ore 8: +14,6

Una Messa in suffragio dei dispersi in guerra

Si celebra domani la «Giornata del disperso». A cura dell'Associazione nazionale famiglie Caduti e Dispersi in guerra, sarà celebrata, domattina alle 10, una messa nella chiesa della Gran Madre di Dio alla presenza di autorità civili e militari.

Spettacolo brivido con paracadutisti e acrobati del volo

La manifestazione domani pomeriggio all'Aeritalia

Domani pomeriggio, dalle 15 alle 18, spettacolo di volo acrobatico e di paracadutismo sul campo dell'Aeritalia. La manifestazione, è organizzata dall'Aero club di col è commissario l'on. Catella. Nove in programma evoluzioni con alianti e velivoli a motore, esibizione di aeromodellisti, lancio di paracadutisti. Quasi altrettanti saranno impegnati in emozionanti dimostrazioni di bravura. In cielo si lavoreranno insieme da 2000 metri e scenderanno i paracadutisti a 400 metri.

L'Atm ha istituito un servizio speciale automobilistico, con partenza da via Sacchi all'angolo con via Assietta, sul seguente percorso: via Sacchi, corso Sommeiller, corso Peschiera, corso Francia.

Sotto inchiesta le dipendenti d'uno stabilimento

Con le chiavi rubate le svaligiano l'alloggio

L'operaia non trova la borsetta lasciata nello spogliatoio: un'ora dopo torna a casa con il marito e trova le stanze a soqquadro - Bottino: 400 mila lire, gioielli e biancheria

I ladri hanno svaligiato l'alloggio al quinto piano di via Caio Plinio 88 in cui abitano Nicola Russolillo e la moglie, entrambi occupati in uno stabilimento di via Vercelleggo. Il bottino è di poco inferiore al milione di lire.

Il furto è stato commesso fra le 7 e le 15, mentre i coniugi erano al lavoro. Non sono stati usati arnesi da scasso, né sono state forzate le finestre. Questo lascia supporre che i ladri siano gli stessi che proprio ieri hanno rubato le chiavi di casa dalla borsa della Russolillo mentre era in fabbrica.

La donna se ne è accorta mentre lasciava lo stabilimento: qualcuno aveva frugato nella sua borsetta, prendendo oltre le chiavi un portamonete con 2 mila lire e i documenti. Con il marito è corsa a casa presagendo il peggio, e non appena hanno aperto l'uscio, che era regolarmente chiuso, con due serrature, come lo avevano lasciato, i coniugi hanno trovato l'alloggio nel più grande disordine, constatando poi la sparizione di 400 mila lire in contanti, di un orologio d'oro, altri gioielli e biancheria.

I carabinieri del nucleo radiomobile hanno aperto una inchiesta per accertare le circostanze in cui sono state trafugate le chiavi della Russolillo. I militi hanno per ora stabilito che la borsa scomparve dallo spogliatoio del reparto della donna mentre questa indossava gli abiti da lavoro. Venne poi ritrovata da un addetto alla pulizia, ma priva delle chiavi, del denaro e dei documenti.

★ I ladri si sono introdotti ieri sera nell'alloggio della signora Angela Notti, al sesto piano di corso Orbassano 221. Hanno messo tutto a soqquadro, ma si sono solo impadroniti di una pistola antica, con accessorio, del valore di 300 mila lire.

★ Scassinata la porta, i ladri sono entrati stanotte nell'officina meccanica Di Maistre, in via Carlo Cappelli 56. Si sono impadroniti di utensileria per un valore di 730 mila lire.

★ Lilia Russo, abitante in corso Caio Plinio 86, si era allontanata da casa ieri sera per alcune ore, dopo aver cenato. E' ritornata poco prima delle 24 ed ha notato che la serratura della porta di casa da lui chiusa a doppia mandata, si apriva subito al primo giro. Servendosi di chiavi false, ignoti erano entrati nel suo alloggio, rubando 400 mila lire in contanti e oltre 100 mila lire in preziosi. I carabinieri, che conducono le indagini, hanno scoperto lievi tracce nelle stanze messe a soqquadro dai malfattori.

Taccuino del lettore

◆ All'Istituto Sociale (via Asinari di Bernezzo 19) sono aperte le iscrizioni ai corsi serali gratuiti per disegnatori meccanici. Domande in segreteria dalle 15 alle 20.

◆ Autoriparazioni aperte domani (8,30-12,30 e 14,30-18,30). Officine: c. Francia 285 (tel. 790.177); v. Arsenale 27 (tel. 655.300); elettrauto: c. Peschiera 171 (726.138); c. Matteotti 50 (521.735); v. San Domenico 13 (611.809); v. Calandra 23 (376.435); c. Siracusa 76 (328.681).

◆ Farmacie aperte domani (8,30-19,30): p. Statuto 8; c. Palermo 115; v. Madama Cristina 62; p. Gran Madre di Dio 1; v. Chiesa della Salute 193; v. Mongrenevro 29; v. Po 21; v. Saluzzo 1; v. Cigna 44; c. Francia 315 bis; v. Tripoli 45; v. Vittorio Emanuele 8; v. Cibrario 72; v. Ilsolti 36; c. Regina Margherita 194; c. San Maurizio ang. via Giulia di Barolo; v. Nizza 121; v. Duchessa Jolanda 10; via Giolitti 3; c. Unione Sovietica 891 bis; v. San Secondo 9; v. Monte di Pietà 21; c. Casale 316; p. San Giovanni.

ISTITUTO MINERVA

Via Giolitti, 33 Torino tel. 42.883 (47.234)

L'ISTITUTO MINERVA pur disponendo di un intero ed ampio edificio di tre piani costruito per uso esclusivamente scolastico e dotato di vasti gabinetti scientifici, grande palestra, ricche biblioteche, locale di ristoro, spogliatoi, corridoi grandissimi, aule vaste ed ariose, nonché di una attrezzatura e di una ambientazione tra le più moderne d'Italia nel campo scolastico, ritiene ed è suo volgimento a limitare i propri corsi, concordati dal Ministero della Pubblica Istruzione, alla SCUOLA MEDIA e all'ISTITUTO TECNICO per RAGIONIERI e per GEOMETRI. In tal modo è garantita l'eliminazione tutti inconvenienti che possono facilmente verificarsi quando nello stesso plesso scolastico abbiano a svolgersi troppi corsi relativi ai più disparati indirizzi di studio.

Inoltre i corsi di studio sono organizzati in modo da evitare che allievi tenuti a sostenere alla fine dell'anno scolastico, tipi di esami diversi, si vedano accomunati nella medesima classe: infatti presso l'ISTITUTO MINERVA, per quanto concerne la sezione diurna, i corsi sono esclusivamente i seguenti:

IDONEITA' ALLA 3ª CLASSE DI SCUOLA MEDIA (per il ricupero della 1ª e 2ª classe);

LICENZA MEDIA (per il ricupero della 2ª e 3ª classe);

IDONEITA' ALLA 2ª CLASSE DI ISTITUTO TECNICO COMMERCIALE « RAGIONIERI »;

IDONEITA' ALLA 2ª CLASSE DI ISTITUTO TECNICO PER GEOMETRI;

IDONEITA' ALLA 3ª CLASSE DI ISTITUTO TECNICO COMMERCIALE - RAGIONIERI (per il ricupero della 1ª e 2ª classe);

IDONEITA' ALLA 3ª CLASSE DI ISTITUTO TECNICO PER GEOMETRI (per il ricupero della 1ª e 2ª classe);

IDONEITA' ALLA 4ª CLASSE DI ISTITUTO TECNICO COMMERCIALE - RAGIONIERI (per il ricupero della 3ª e 3ª classe);

IDONEITA' ALLA 4ª CLASSE DI ISTITUTO TECNICO PER GEOMETRI (per il ricupero della 3ª e 3ª classe);

IDONEITA' ALLA 5ª CLASSE DI ISTITUTO TECNICO COMMERCIALE - RAGIONIERI (per il ricupero della 3ª e 4ª classe);

IDONEITA' ALLA 5ª CLASSE DI ISTITUTO TECNICO PER GEOMETRI (per il ricupero della 3ª e 4ª classe);

ABILITAZIONE TECNICA COMMERCIALE - RAGIONIERI (per il ricupero della 4ª e 5ª classe);

ABILITAZIONE TECNICA PER GEOMETRI (per il ricupero della 4ª e 5ª classe).

Tale analitica suddivisione dei corsi che comporta per l'ISTITUTO MINERVA un forte aggravio finanziario in conseguenza della ripartizione degli allievi in un maggior numero di classi, permette i seguenti notevoli vantaggi:

— impedire nel modo più assoluto che vi siano allievi che per la mancanza del corso specifico siano costretti a svolgere lezioni riguardanti una parte di programma non di pertinenza;

— raggruppamento degli allievi in modo omogeneo, ed in classi meno affollate, con notevole vantaggio didattico;

— esclusione assoluta dai corsi di tutti gli allievi tenuti ad un ricupero irregolare di anni di studio e comunque superiore alla loro precedente base di studio.

Chiunque abbia esperienza delle esigenze didattiche dei corsi di preparazione agli esami, può rendersi conto della efficienza e serietà di tale suddivisione che solo un Istituto veramente attrezzato ed organizzato con larghezza di mezzi è in grado di realizzare.

Per quanto concerne i lavoratori-studenti, sono fissati due distinti turni e cioè quello pressoché che si svolge dalle ore 17,15 alle ore 21,15 e quello serale dalle ore 19,15 alle ore 23,15 dando così modo a questa categoria di studenti, di scegliere il turno più adeguato alle loro esigenze di lavoro.

L'ISTITUTO MINERVA offre, all'occorrenza, i seguenti servizi ausiliari: ottimo Convitto facente parte dello stesso corpo edilizio dell'Istituto; Semiconvitto per gli allievi che trovano disagevole recarsi a casa per il pasto del mezzogiorno e con possibilità di limitare tale servizio anche al solo periodo invernale; assistenza completa del doposcuola per gli allievi che le Famiglie non possono sorvegliare nelle necessarie ore di studio.

L'ISTITUTO MINERVA, per consuetudine, rende ogni anno di pubblica conoscenza i risultati finali dei propri allievi e così dichiara pubblicamente la specifica organizzazione dei propri corsi quale unica di serietà e gradimento che ogni eventuale iscrizione all'Istituto sia preceduta dalla richiesta di debita informazioni presso le competenti Autorità scolastiche o presso coloro che già hanno frequentato i corsi dell'ISTITUTO MINERVA.

Il preside: Prof. Dott. PAOLO CAMOLA-MINERVA

ISTITUTO PARIFICATO "MARGARA"

SCUOLA MEDIA
GINNASIO - LICEO CLASSICO
LICEO SCIENTIFICO

Doposcuola - Convitto e semiconvitto annessi

TORINO - VIA DELLE ROSINE 18 - T. 82.821

ISTITUTO DI INTERPRETARIATO

SCUOLA INTERPRETI

per la carriera di

TRADUTTORE - INTERPRETE CONGRESSUALE

Informazioni presso il Segretariato della Scuola
Via Carlo Alberto 16 - Telefono 41-637 - TORINO

LICEO LINGUISTICO "INTERPRETARIATO" Autorizz. Ministero Pubblica Istruzione

Scuola per una perfetta preparazione linguistica

AMMISSIONE: SCUOLE MEDIE INFERIORI O LICENZA AVVIAMENTO

La rapina alla Posta

Fuggì a piedi un complice dei due banditi

Indagini in barriera Milano

Continuano le indagini della polizia sulla clamorosa rapina avvenuta l'altro ieri nell'ufficio postale di via Cherubini 12 bis. Dell'inchiesta si occupano la Squadra Mobile ed il commissariato della Barriera di Milano. Ieri è stato accertato, in base alla deposizione di un teste attendibile, che due soli banditi sono fuggiti sull'auto lasciata in sosta davanti all'agenzia. Chi, sulla «spider» non c'era un complice ad attenderli con il motore acceso. Per avviare la vettura — che aveva i fili del cruscotto strappati — hanno dovuto ripetere la manovra due o tre volte. Un complice è scappato invece a piedi, in direzione del corso Giulio Cesare. Questo particolare è confermato da due passanti che hanno seguito la scena dal marciapiede opposto.

I rapinatori hanno rivelato calma e sicurezza in tutta l'operazione. Hanno dimostrato di conoscere perfettamente il locale e le abitudini degli impiegati. Certo il colpo era stato studiato e preparato con estrema cura, ma la polizia non esclude che tra gli organizzatori ci fosse qualche ex dipendente delle Poste.

La macchina è stata abbandonata dopo appena 500 metri, al margine di un prato che fiancheggia via Panchieri, al riparo di una siepe. Può darsi che i banditi avessero qui una seconda vettura, ma non è da escludere che se ne siano andati a piedi. La strada era deserta quando sono scesi dalla «spider», e nessuno li ha veduti. Secondo la Squadra Mobile ci sono buone ragioni per supporre che almeno uno dei rapinatori abiti nella zona della Barriera di Milano, non lontano dal luogo della clamorosa impresa.

Ieri sera a mezzanotte nei pressi del Cimitero

Travolge con l'auto il poliziotto che gli ha richiesto i documenti

E' stato inseguito e catturato - Ha 21 anni, sostiene che ha avuto paura di essere rapinato - Dopo l'interrogatorio lo hanno inviato alle Nuove - L'agente è stato ferito in modo non grave

Una pattuglia della squadra del Buon Costume era ieri sera a mezzanotte, nel consueto giro di ispezione, dei pressi del cimitero generale. Gli agenti hanno notato una 600 ferma accanto al muro del camposanto. Due poliziotti, Michele Fasciana e Mario De Muro, sono scesi dall'autoradio e si sono avvicinati alla piccola vettura per chiedere al guidatore i documenti.

Nella 600 c'era un giovane, solo. Ha guardato i poliziotti per qualche istante, molto stupito, quindi ha fatto di rovistare nel cruscotto alla ricerca del libretto di circolazione e della patente. Ma poi di scatto ha girato la chiavetta dell'accensione, ha avviato la macchina ed è partito velocissimo.

Il Fasciana, che era chino accanto al finestrino è stato travolto, trascinato per parecchi metri e scaglisto a terra. La 600 ha imboccato corso Novara svoltando in direzione di Sassi. Il De Muro è corso in aiuto del compagno. Le sue condizioni non apparivano gravi, era solo contuso. In quel momento è passata una camionetta di vigili notturni. I due poliziotti li hanno messi immediatamente al corrente dell'accaduto, poi son balzati anche loro sulla «jeep» che si è lanciata all'inseguimento. Hanno di nuovo avvistato la 600 in corso Belgio. Il Fasciana ne ricordava la targa.

La caccia è durata una ventina di minuti, fin oltre l'abitato di San Mauro. Qui il fuggiasco è stato superato e costretto di nuovo a fermarsi. I due poliziotti, con la camionetta dei vigili notturni, hanno raggiunto di nuovo la loro autoradio e infine hanno accompagnato il giovane in questura. Qui egli è stato identificato in Vittorio Bovero, di 21 anni, abitante in Strada del Pascolo 145. Egli ha dichiarato di aver fuggito perché appena visti i due agenti in borghese, aveva pensato che non fossero poliziotti ma rapinatori. «Ho avuto paura mi volessero derubarmi — ha detto — e allora sono scappato. Non mi sono accorto di aver travolto e gettato a terra quello che stava accanto al finestrino. Mi è sembrato di avergli dato solo un leggero spintone».

La sua versione dei fatti non è parsa del tutto credibile. Gli agenti sono scesi e si sono qualificati subendo le insolenze. Non c'era quindi, secondo la polizia, possibilità di equivoci. Anche i motivi della fuga non si spiegano e accertamenti sono in corso.

Perciò, dopo l'interrogatorio, il Bovero è stato tradotto alle «Nuove» in stato di arresto per resistenza alla forza pubblica e lesioni.

L'agente Fasciana ha dovuto farsi medicare più tardi all'ospedale San Giovanni. Aveva riportato contusioni al viso, escoriazioni e gravi alla braccia e alle gambe. Il pronto soccorso è stato dichiarato guaribile in una decina di giorni. Si stanno ora svolgendo altre indagini per accertare i veri motivi che hanno indotto il giovane a fuggire in modo così clamoroso per una semplice richiesta di documenti.

◆ L'associazione ex allievi del D'Azeglio ha organizzato per domenica 27 e lunedì 28 una visita alle ville venete con navigazione sul Burchiello. Informazioni alla segreteria dell'associazione (telefono 510.900).

BIRI, Via Andrea Doria 3c

Per soddisfare la Clientela che esige soprattutto la qualità ed un prezzo particolarmente accessibile, Biri Calzature ha attrezzato, per la stagione invernale 1964 il negozio di via Andrea Doria alla vendita delle scarpe della passata stagione per sesso e signora a prezzi di costo. Questa nuova iniziativa Biri permetterà alla Clientela un notevole risparmio ed una sicura soddisfazione.

Un uomo tenta il suicidio col gas una distrazione della moglie lo salva

La donna, uscendo di casa dopo un litigio, aveva dimenticato la porta aperta

Dopo un litigio con la moglie, un uomo ha tentato di uccidersi respirando gas illuminante a pieni polmoni. Fortunatamente è stato soccorso in tempo ed anche se le sue condizioni sono gravissime — è stato ricoverato all'Astanteria Martini con prognosi riservata — si spera di salvarlo.

Il gesto, dettato da un momento di sconforto, è stato compiuto stamane verso le 10,30 da Donato Nardella di 61 anni, abitante in via Mantova 38.

Il Nardella ha atteso che la moglie uscisse di casa, poi ha staccato il beccuccio ed ha aspirato direttamente il gas dal tubo. Alcuni inquilini hanno avvertito ben presto l'odore pungente e caratteristico delle esalazioni ed allarmati sono entrati nell'alloggio approfittando del fatto che la porta era stata lasciata socchiusa per dimenticanza dalla padrona di casa.

Il Nardella giaceva riverso sul pavimento della cucina. L'ambiente era saturo di gas. Coprendosi la bocca con un fazzoletto è stato possibile raggiungere il poveretto. Pochi minuti dopo veniva portato rapidamente verso la Astanteria Martini.

Trovato cadavere vicino al suo letto

Il pensionato Giuseppe Gubutto, di 76 anni, abitante in via Domenico Morelli 206, è stato trovato morente, stamattina, ai piedi del letto, dai vicini. Era da tempo ammalato. Ha ferite di sanguinante aspetto, di attacchi di epilessia e di amnesia. Più volte, uscito di casa, si era perso per la città e la figlia adottiva, Armanda Tonsel-Gubutto in Gravero, abitante in via Messaglia 30, aveva dovuto ricercare alla polizia per farlo rintracciare.

Stamattina verso le nove, i vicini, stupiti di non vederlo come tutti gli altri giorni (il Gubutto si alzava molto presto) hanno bussato alla sua porta; non hanno ottenuto risposta e, allarmati, hanno avvertito la figlia. Ma intanto è stata forzata la porta. Il Gubutto era a terra, accanto al letto: veniva portato d'urgenza all'ospedale Maria Vittoria, ma il medico di guardia non poteva far altro che constatarne il decesso, dovuto molto probabilmente ad un fatto cardiaco. Secondo la ricostruzione dei commissariato Madonna di Campagna, il Gubutto ha avuto una crisi verso l'alba: forse ha tentato di alzarsi per invocare aiuto, ma è caduto

ESPOSIZIONE NAZIONALE SVIZZERA LOSANNA 1964

30 aprile – 25 ottobre

Ogni 25 anni, la Svizzera organizza la sua Esposizione nazionale. Si tratta di un avvenimento unico nella vita della nazione; e tutti prendono parte a questo immenso ritrovo. Vi sono presenti i 25 Stati con le loro lingue, le loro confessioni e i loro costumi differenti. Aperta sull'avvenire, l'Esposizione nazionale svizzera presenta ai suoi ospiti un paese che nemmeno settimane e settimane di viaggio permetterebbero loro di scoprire.

OGNI 25 ANNI

Una casa misteriosa

In quella severa sala da pranzo arieggiante a refettorio, colle pareti istoriate da motti saggi che parlavano di temperanza («si is nocturna brevis sit tibi coena levis») e gli armadi di noce alti come mobili di sacrestia, si stava bene. La ricchezza delle argenterie, la scelta delle vivande e dei vini annullavano ciò che poteva esservi di austero nell'ambiente: l'anfitrione sapeva magnificamente l'arte del convitare e di intrattenere gli ospiti. Di ospiti non c'ero che io e stavamo centellinando un vecchio Chateauneuf du Pape, presi dal benessere del pasto e dalla gioia di esserci trovati. Commilitoni, ufficiali dei bombardieri sul Carso coll'amico marchese G. F. che mi era molto legato per certe affinità e predilezioni comuni. Finita la guerra egli mi aveva invitato per quando e quanto volessi, nella sua villa di Marenghello a circa venti chilometri dalla città. Ero arrivato proprio quel giorno.

Ho chiamato villa la casa che era metà castello e metà villa, circondata da un parco. Vista dall'ingresso del parco la villa era un castello con due torricelle laterali e un grande avancorpo severo. Dietro, il castello diventava villa con la facciata traforata di file di enormi finestre, una scalinata marmorea che metteva in giardino e un magnifico glicine secolare che invadendo i muri sino ai tetti, si piegava davanti formando un folto e suggestivo bersò. Tra il giardino e il parco scorreva in pigri avvolgimenti un canale verde cavalcato da un pittoresco ponte in tufo.

Avevo passato tutto il pomeriggio a visitare quella dimora dove generazioni di antenati, uomini di toga e di spada avevano lasciato tracce mirabili del loro amore per la bellezza, per la vita comoda, pei capricci costosi. Raccolte di tele d'autore, mobili splendidi, letti dagli immensi baldacchini a broccati, statue, fontane, serre. Mi aveva colpito la biblioteca ricca di preziose edizioni dalle magnifiche rilegature, di atlanti, di incisioni. E, dovunque, ritratti di antenati guerrieri prelati giureconsulti nobildonne. In tutto il palazzo un'aria vorrei dire misteriosa, certo suggestiva, che portava me, eterno fantasticatore, a ritroso nei tempi, quando gli antenati del mio amico avevano segnato di belle gesta e di sangue la storia della città. Per l'appunto, nella conversazione, l'amico mi aveva narrato di un suo lontano ascendente — fatto decapitare da un marchese Gonzaga in piazza a Marmirolo — la cui ombra talvolta — e sorrise dicendomi quelle parole — turbava la pace della casa.

Ci ritirammo alle undici, cioè a notte profonda d'autunno in campagna. Prima di salire nella camera assegnatami, passai in biblioteca per cercare un libro, non potendo — inveterata abitudine — addormentarmi se prima non leggevo qualche pagina. Scorsi cogli occhi parecchi scaffali e li fermai su una fila di libri nuovi, allineati sopra una grande tavola conventuale. Erano le opere complete di Leblanc, comperate forse per un nipote che si trovava in collegio. Ne presi uno a caso e salii. La camera si trovava in fondo ad un lungo corridoio nell'angolo sinistro del fabbricato. Percorsi il corridoio impugnando la lampada a petrolio (nella villa non c'era per singolare mania del padrone, l'impianto elettrico, mentre lo si trovava nella casa del gastaldo, nei rustici, nelle stalle e nelle serre) guardando quei volti d'antenati che parevano fissarmi e chiuso in camera, mi spogliai e mi coricai.

Fosse la suggestione dell'ambiente, fosse l'isolamento del grande fabbricato (l'amico abitava l'altra ala, assieme ai servi) fossero le leggende delle quali mi era rimasto il ricordo, più che vago, insistente, non mi sentivo sereno. Non che avessi paura, intendiamoci, ma ero un po' turbato. Sfogliai svogliatamente alcune pagine, poi la vicenda mi prese e mi immersi nella lettura. Si trattava, vedi caso, d'un fantasma mascherato che apriva miracolosamente usci e porte e appariva nella notte apportatore di angoscie ai dormenti. A un certo punto, impressionato, smisi di leggere, cercai di dormire. Stavo per spegnere la lucerna ma mi trattenni, non so per quale motivo, e invece di spegnerla, abbassai il lucignolo facendo piombare l'ampia camera in una suggestiva penombra. In attesa del sonno mi guardai d'attorno, con un senso quasi di sospetto, come colui che sappia di dover stare sul chi vive. Di fronte al letto, sopra il camino appariva un grande specchio verdastro che accoglieva una pallida e smorta luce. Alla mia destra si apriva l'uscio che metteva nel corridoio. La camera era sobriamente arredata, con un gran letto a cortine, una cassapanca antica, due massicci armadi di noce e un tavolo. Dagli angoli salivano le ombre e tutto era immerso in una atmosfera densa, opprimente che incominciava a gravare su me come un incubo, per quanto tentassi di reagire. (Forse nel sottoscritto covava già il futuro scrittore di romanzi gialli?). Nel silenzio penoso, udii, fuori, la voce del vento passare lamentevole tra gli alberi del parco. Qualche imposta sbattè. Una banderuola di latta cigolò (mi parve) sul mio capo. I mobili di noce scricchiolavano.

Fui pieno di un senso di irritazione per tutti quei particolari che mi sembravano una messa in scena di cattivo gusto per una novella a sfondo di occultismo, e mi proposi di pensare ad altro. E quell'«altro» fu appunto questo: che ero solo, in una casa misteriosa, di notte andavo dicendomi però tutte le case sono misteriose, e che se qualcuno si fosse introdotto in camera... Accanto al cuscino pendeva il cordone di un campanello e questo mi rassicurò un poco; ma più mi rassicurò il luccichio della mia piccola Browning brunita, posata sul tavolino da notte. Bisogna comunque decidersi, spegnere il lume e dormire.

Stavo per farlo quando mi salì...

Mi parve di vedere il lucido pomo di bronzo delle maniglie dell'uscio muoversi. Era il riflesso della lucerna? Era una mia illusione? Stetti in attesa. Nulla. E pure avevo l'impressione di sentire, dietro il legno, una presenza ostile: quel senso indefinito che si prova quando ci sentiamo osservati e non sappiamo da chi. Stetti parecchio con gli occhi fissi sul pomo e lo vidi, o mi parve di vedere, girare ancora, senza rumore.

Balzai a sedere sul letto, impugnai la rivoltella puntandola verso l'uscio. Rimasi in una attesa angosciosa. Immaginavo quello che sarebbe accaduto. Avrei visto chiaramente l'uscio aprirsi: dapprima una sottile fessura buia che adagio adagio sarebbe aumentata sino a diventare un rettangolo netto e, ombra nell'ombra, sarebbe apparsa una testa, sarebbero apparsi due occhi... chissà di un ladro, di un assassino, di un fantasma ed io avrei mirato tra quei due occhi. Perduta ormai la cognizione del tempo in me tutto era assoluto del mondo esterno se non quella idea fissa del pomo che girava, se non quell'attesa terribile. Il silenzio si era fatto tangibile e pareva scorresse come un fiume nella camera, e fuori, tra le raffiche alterne del vento che lo misuravano come una clessidra. Ad ogni scricchiolar dei mobili trasalivo, perché pensavo all'essere misterioso che stava dietro l'uscio, in attesa e, come un allucinato, fissavo il pomo della maniglia che si muoveva impercepibilmente. Ero spossato. E il braccio e la mano si rifiutavano di sostenere più a lungo la pistola. Nel tempo stesso un altro Me interiore, si irritava di quella sciocca allucinazione e cercava di avere il sopravvento.

E allora... feci una scoperta.

Scoprii, cioè, che era impossibile che io vedessi l'uscio aprirsi lentamente e apparire una fessura buia man mano ingrandendosi: perché l'uscio si apriva dalla parte opposta e, tutt'al più l'avrei visto girare sui cardini verso di me. Quell'entrare improvviso nella realtà, quella presa di contatto col vero, ruppe l'angoscia. Emisi un respiro di sollievo: la suggestione maligna scomparve.

Balzai dal letto, mi avvicinai all'uscio per controllare, poi, soddisfatto, buttai sul tavolino la pistola. Avevo bisogno di muovermi, di creare una diversione a quella [illegible]. Guardai l'orologio: fermo sulle tre. Allora mi avvicinai a una finestra e spalancai le imposte.

Nasceva l'alba. Il vento era cessato e una fredda diafana estranea luna veleggiava sul cielo.

Giannetto Bongiovanni

DETTO FRA NOI

LA CORDA SEGRETA

Lettera di «Sergio», Torino:

«Sin da ragazzo ho avuto la passione dello scrivere e i miei dicevano che somigliavo all'avo Ettore, scrittore-giornalista di cui la famiglia si onora. Ma verso i quattordici anni cominciai a sentirmi attirato verso le scienze, di modo che oggi (ho appena terminato il liceo), sono in dubbio se iscrivermi alla facoltà di Lettere o a quella di Matematica pura. Credo sia triste per un giovane non avere nessuna vocazione; ma averne due è così scomodo! Si è costretti a una scelta, e si ha una tremenda paura di sbagliare. Se chiedo consiglio ai genitori, le loro risposte contrastanti non fanno che aumentare la mia incertezza. E fra un mese al massimo dovrò decidere e orientare la mia vita in un senso o nell'altro, senza rimedio. Lei non conosce me, io conosco lei attraverso ciò che scrive ed è perché il suo modo d'essere e di pensare mi dà simpatia che oso rivolgerle una preghiera: si occupi un istante del mio problema, dica come lo vede e (se è possibile) come lo risolverebbe».

Uno che sia portato a scrivere può farlo anche con una laurea in matematica pura, mentre non avrebbe titoli per dedicarsi alle scienze, con una laurea in lettere. Forse così impostato il suo «problema» si semplifica. E ancora di più se si pensa che la tecnica aiuta meglio a farsi un posto nel mondo attuale della Letteratura. Dopo di che tocca a lei stabilire da quale parte giunga il richiamo più esclusivo. E obbedirgli, incamminandosi su una strada unica: quella che dovrà poi seguire ogni giorno, con tutta la sua abilità e tutto il suo coraggio. Questo non la obbligherà, d'altronde, a rinnegare la vocazione non scelta. Al contrario. La seconda «corda» — su cui sarà estremamente piacevole esercitarsi nei ritagli di tempo — le permetterà di rafforzare il suono della prima, di completarlo e arricchirlo. Un matematico che coltivi le lettere, o un letterato che coltivi la matematica, ha molte probabilità di non annoiarsi nella vita; e, forse, di non diventar noioso. Valga l'esempio di Ingres che, combattuto fra la musica e la pittura, scelse la pittura; ma preferì sempre, alle lodi meritate dal suo pennello, le lusinghe strappate dal suo violino (così dice la leggenda). Tantoché, da allora, si suol chiamare «violon d'Ingres» ogni vocazione secondaria (oggi però si preferisce chiamarla hobby). Comunque, la musica giovò alla pittura d'Ingres, aiutandolo a modulare le tinte e dare un ritmo alle forme; così come la letteratura ha giovato alla politica d'un Winston Churchill (e la politica, forse, alla letteratura d'un André Malraux, attuale ministro della cultura francese). I pittori-scrittori, gli avvocati-poeti, i medici-romanzieri, i chirurghi-scultori, i funzionari-poeti e tutti coloro che utilizzano ogni scintilla d'estro, ogni frammento di se stessi, hanno una vita colma; e sono generalmente più felici o meno infelici degli altri. Quindi, non si lasci travagliare dall'incertezza, Sergio di Torino: e se sceglie le lettere non abbandoni la matematica; e seguiti a coltivare le lettere, se sceglie la matematica. Si può scegliere senza rinunciare, tenendo lo spirito aperto a tutte le emozioni e le conoscenze.

Lettera della signora Pia T., Genova:

«Mio marito lavora di notte (volendo, potrebbe fare il turno di giorno, ma lui dice che preferisce così). Per via dell'orario, non mi porta mai fuori una sera e quando è a casa non fa che dormire, svegliandosi soltanto all'ora dei pasti. Conosco altri che lavorano di notte, ma trovano lo stesso il tempo per occuparsi della moglie. Per favore, mi aiuti».

Bisognerà scoprire la causa di quel letargo perpetuo. Ma, per riuscirvi, bisognerà cercarla fuori dell'orario.

Lettera di «Abbonato novarese»:

«Il festival veneziano ci dà nuove conferme (come dimostra la fotografia acclusa, ritagliata da un giornale) d'una malattia del nostro tempo: quella delle starlettes e stelline. Che cosa non farebbero queste ragazze, quale costume non metterebbero o toglierebbero, quale posa anche tra le più sfacciate non assumerebbero, per far parlare di sè? Purtroppo, nessuno sembra trovar da ridire sulla loro condotta, nessuno la stigmatizza. E se ci si provasse lei, signora Grifoni?».

Le stelline sono compiacenti, è vero. Non dicono mai di no a fotografi, giornalisti o produttori, qualunque cosa gli chiedano. Sono ragazze tre volte buone, per amor di pubblicità. Ma la pubblicità piace tanto a tanta gente — a gente tanto meno acerba e sprovveduta d'una stellina — e questa gente per far parlare di sé è disposta a tali pericolose compiacenze, che non ci riesce d'essere troppo severi con queste sedici-diciottenni, belline quanto sciocche e smaniose d'essere lanciate. E d'altra parte: perché quanto consideriamo legittimo per un detersivo che brucia la nostra biancheria o per un'acqua gasata che rovina il nostro stomaco, non dovrebbe esser legittimo per un'innocua ambizione personale? Anche la stellina è un prodotto moderno e, come insegna qualunque esperto di pubblicità, nulla vale il martellamento di un nome e d'una immagine per far salire il valore commerciale. Conosco dive accreditate, con budget pubblicitario e addetto-stampa, che contano e soppesano settimanalmente i ritagli di giornale, senza curarsi del loro contenuto, in omaggio al principio «Parlate pure male di me, ma parlatene». E ho sentito dire da certi mercanti di pellicole: «Tizio? Come attore è un cane, come uomo è peggio. Ma se ne parla molto e oggi vale 50 milioni a film». E allora, perché pigliarsela con le stelline? Non sarebbe giusto e, soprattutto, non sarebbe logico.

Lettera del signor C.C., Alessandria:

«Dalle risposte che dà e specialmente da una che ha dato a me, mi faccio bene l'idea del suo cervello e dico che lei è una cretina, specializzata in posta fasulla. E non mi ringrazi per il complimento».

La ringrazio invece. Oggi, [illegible] è tutto.

Lettera di «Marisa», Firenze:

«Ho diciannove anni e quest'estate mi sono innamorata per la prima volta. Il suo nome è Pietro, ci siamo conosciuti a Castiglioncello, dove sono stata in vacanza per circa un mese ed eravamo sempre insieme. Poi una sera (uscivamo da un ballo) ha detto che mi voleva un gran bene, che ero la donna tanto attesa e non avrebbe più potuto vivere senza di me. Fu una serata meravigliosa, indimenticabile. E lui è un ragazzo straordinario come non incontrerò l'uguale mai più. Dovette partire due giorni prima di me e ci restò intesi di vederci subito al mio ritorno: aveva il mio indirizzo e il mio telefono e promise di chiamarmi lui. Ma non si è fatto più vivo. Disperata, dopo aver pianto moltissimo, mi sono decisa a telefonargli e ha risposto una donna (sua madre, penso), dicendo che non c'era. Allora gli ho scritto una lettera, che però è restata senza risposta. Forse potrei andare a casa sua con qualche scusa, ma non oso, ho paura che sia una mossa sbagliata. Mi dica lei che cosa debbo fare».

Ogni estate, su tutte le spiagge del mondo, esplodono a centinaia di migliaia (o forse milioni?) i colpi di fulmine, moltissimi dei quali durano l'espace d'un éclair. E alla fine d'ogni estate un numero incalcolabile di Marise racconta la medesima storia a un numero altrettanto incalcolabile di rubriche. Lui si chiama Pietro, Pierre, Peter o Peere ed è, invariabilmente, un «ragazzo straordinario»; per i tuffi come per il twist. Qualunque sia il suo idioma, la parola amore sa acquistare un suono teneramente definitivo sulle sue labbra: amour, toujours. Invece, alla fine della vacanza, un'onda ha cancellato quel toujours scritto sulla sabbia. Pietro, Pierre, Peter e Peere non è, dunque, che un volgarissimo bugiardo? Neanche per idea. Quella sera, in riva al mare, Pietro s'intenerì realmente e il «ti amo» bisbigliato alla ragazza che il chiarodiluna rendeva così bella e poetica, esprimeva un sentimento pieno e sincero. Quella sera, l'amore era veramente un grande amore. Ma i grandi amori, si sa, sfuggono a qualsiasi limite di tempo: dureranno un giorno? un mese? un anno? sempre? I grandi amori estivi muoiono spesso al termine della vacanza. E non si deve cercare di resuscitarli con telefonate o lettere. Se Pietro tace, vuol dire che ha chiuso la parentesi. Faccia lo stesso, Marisa. Un appuntamento estorto con l'insistenza lo metterebbe probabilmente dinanzi a un estraneo (l'uomo di città può essere talmente diverso dall'uomo di spiaggia!), cancellando persino il ricordo d'una vacanza meravigliosa che può restar tale. Si accontenti, perciò, del grande amore di una estate, in attesa del grande amore di tutte le estati della sua vita, cara Marisa.

Lettera della signora S. A., Milano:

«Ho due figli (sedici e diciotto anni) che continuano a fare qualche festicciola in casa. Sinora sono stata presente, ma loro mi dicono che così metto in imbarazzo i loro amici e che gli altri genitori escono di casa quando i figli ricevono. Vorrei sapere se è veramente così per tutti».

Per tutti, non saprei. Ma è così anche per qualche altro, come dimostrerà la lettera che trascrivo, firmata Andreina B., Genova: «Mi sono sentita molto scema e anche patetica la notte scorsa quando, dopo essermi tolta le scarpe, sono entrata in punta di piedi nella mia camera, per non farmi sentire da mio figlio, che stava dando un cocktail (i cocktails, come forse lei sa, cominciano alle otto e finiscono Dio sa quando). Mi era stato detto che non dovevo farmi vedere dagli ospiti ed era meglio se me ne stavo fuori sin verso l'una. Poiché mio marito è in viaggio, sono andata al cinema con un vecchio amico. Lo spettacolo finì a mezzanotte. Restava un'ora che non sapevamo proprio come riempire. Dopo una passeggiatina intorno a casa, decisi che avrei provato a rientrare. Ma siccome le luci erano tutte accese, provo che la festa continuava, mi tolsi le scarpe davanti alla porta, cercando di fare il meno rumore possibile. Questo mi ricordò il tempo in cui rientravo alla chetichella e sgusciavo in camera mia trattenendo il fiato, perché mia madre non sapesse che avevo trasgredito ai suoi ordini, restando fuori la sera più di quanto mi era stato permesso.

Cose d'una generazione fa e chi mi avrebbe detto, allora, che le parti si sarebbero invertite? Ma ho chiesto ragguagli intorno e saputo che molti genitori vengono spediti in soffitta, o mandati a letto presto, o relegati in cucina mentre i figli ballano nel salone. Non vorrei per nulla al mondo, diventare l'incubo delle feste giovanili. Vorrei soltanto che mi fosse permesso di mettere la testa dentro e dire Buonasera a tutti».

Lettore, Torino: In Spagna, radio, televisione e cinema sono presieduti dal frate domenicano Luis Fierro. E gl'introiti della *Caritas* spagnola, nelle sessantaquattro diocesi, sono ammontati durante il [illegible] a 141 milioni di pesetas, diciamo un miliardo e mezzo di lire circa. *D.S.D., Roma:* Ho udito una sola «lettura» di Moravia. Fu all'Istituto Italiano di Cultura, a Londra. Si trattava d'una «lettura» di Boccaccio e la voce del lettore risultò così monocorde e atonale che chi non poteva vederlo (la folla era grandissima) difficilmente capiva dove finisse Boccaccio e incominciasse il commento di Moravia. Non so quindi se il nostro possa «soggiogare» un uditorio. Forse può quando l'argomento lo appassiona, cosa che non dovette accadergli con Boccaccio. *Tina A., Biella:* Riceverà una risposta redazionale. *Pitagora, Torino:* E allora, buona fortuna.

Clara Grifoni

Miss Italia è tornata in tintoria

Mirka Sartori, dopo la sua elezione a Miss Italia 1964, è tornata al suo lavoro a Treviso, nella tintoria e lavanderia del padre. Eccola nel negozio insieme alla madre (Telefoto a «Stampa Sera»)

Furono ritratte in "topless" tre favorite dei re di Francia

Agnès Sorel, Diana di Poitiers e Gabriella d'Estrées posarono davanti ai pittori in costumi molto succinti - La storia del castello di Chantilly ora di proprietà della Accademia di Francia - Attorno si sviluppa un parco di oltre cento ettari

Nostro servizio particolare

Chantilly, settembre.

Un «topless» avanti-lettera potremmo insinuare che abbiano inaugurato tre monarchi francesi, Carlo VII, Enrico II ed Enrico IV, ordinando ai propri pittori di immortalare le loro favorite — rispettivamente Agnès Sorel, Diana di Poitiers e Gabriella d'Estrées — nel più che succinto «monopezzo» da spiaggia temerariamente lanciato nel corso di quest'anno di grazia 1964.

La reverenza dei sudditi verso i propri principi toccava allora tali vertici di idolatria che se era privilegio di eletti gentiluomini partecipare alla vestizione mattutina dei sovrani, anche il popolo minuto era ammesso ad assistere ai banchetti regali senza che alcuno si dolesse nel confronto con la propria frugalità. Ora, come quei monarchi nemmeno pensavano che la sontuosità della loro tavola turbasse la stessa plebe più miserevole, così esibendo le proprie favorite nella loro procacità intendevano forse giustificare i rivoli d'oro ch'esse succhiavano dallo Stato.

Ogni benevolenza dei principi era considerata dai cittadini quasi un segno di degnazione. Un esempio eloquente in proposito offre un'epigrafe che decora la facciata di un albergo di Chantilly: «1684 Luigi di Borbone-Condé primo principe del sangue — dice la scritta a caratteri cubitali — ha venduto per cinque soldi al signor Claude Durand capo delle sue guardie da caccia questo terreno concedendogli di costruire una "hostellerie" all'insegna del cigno reale. Di ciò sia espressa umile riconoscenza».

Nei secoli che sfociarono nella Rivoluzione, i rapporti fra le classi si ispiravano insomma ad un metro che oggi ha un sapore inverosimile. Parimenti, faceva troppo spesso difetto la coscienza della propria dignità umana. Come attestano, fra l'altro, le favorite or ora nominate che nei loro castelli (giacchè appartenevano a stirpi di alto lignaggio) imparavano ad estasiarsi di ogni capriccio del re. In tali cortigiane di alta classe la impudicizia non conosceva alcun freno come appunto attestano i ritratti delle tre regali favorite, ritratti i cui originali custodisce il Louvre e che in varie copie sono disseminati in residenze private. La collezione del visconte Hirschbrook e quella di Chantilly additano, pure in «monopezzo», due gentildonne italiane, rispettivamente Ortensia Mancini (nipote del cardinal Mazarino) e Simonetta Vespucci, l'innamorata del fratello di Lorenzo il Magnifico.

Questa dama fiorentina, il Pollaiuolo presenta in un atteggiamento alla Cleopatra: superba e distaccata essa appare nella sua diafana bellezza, bionda ed azzurreggiante, mentre un serpentello dal potente veleno le scende sul petto interamente scoperto. Accanto al Pollaiuolo, «le tre Grazie» di Raffaello, due pannelli di fra Angelico, un altro del Lippi e poi ancora Tiziano e Carracci esaltano l'Italia in una disordinata ma ricchissima mostra.

Ma questi sono gli unici tesori di Chantilly. Disegni di sommi artisti, 30 mila volumi dalle fastose rilegature, migliaia di incunaboli e di manoscritti, miniature, gioielli, un gabinetto di fisica nonché mobili dalle firme famose sono schierati di sala in sala con una cura non da museo, ma da casa viva, animata perennemente. I visitatori che a migliaia si alternano quotidianamente sentono e vedono infatti «il signore» di questa reggia dell'arte.

Quale prestigio ammanta i castellani di Chantilly! La serie ha inizio con il connestabile di Montmorency, uno dei più illustri capitani di Francesco I e di Enrico II, continua con «il gran Condé», che ha recato tra queste mura le bandiere di dieci battaglie vittoriose, con Luigi, primo ministro di Luigi XV, con Luigi Giuseppe, capo dell'armata degli emigrati di Coblenza durante la Rivoluzione. Con un crimine politico ed un «giallo» tuttora insoluto, s'esaurisce la dinastia dei Condé. L'ultimo di questi, nel 1830, è rinvenuto impiccato in modo misterioso mentre già ventidue anni prima suo figlio, il duca d'Enghien, rapito fuori dei confini francesi, era stato fucilato per ordine di Napoleone che in lui ravvisava l'unico Borbone temibile per la sua bravura.

L'eredità di Chantilly viene raccolta dal quintogenito di re Luigi Filippo d'Orléans, Henri duca d'Aumale: epico soldato egli pure nella conquista dell'Algeria, di cui divenne governatore, ramingo per l'Europa durante l'impero di Napoleone III, rimesso in servizio dopo Sédan quale generale di divisione, accademico di Francia per la sua attività di storico, egli dispone di un largo censo (valutato nel 1888 ad un reddito di oltre due milioni di franchi) che in gran parte consacrò appunto alla ricostruzione della storica sede dei Condé, le cui ricchezze erano state disperse dalle vicende rivoluzionarie, ed all'acquisto di insigni opere d'arte, fra le quali predilige quelle italiane grazie all'influsso che in lui avevano esercitato la madre e la moglie, entrambe principesse delle Due Sicilie.

Perduti bambini i quattro figli, il duca d'Aumale, prevedendo le difficoltà in cui si sarebbero dibattuti i suoi stessi nipoti Orléans ed intendendo perpetuare la vita del maniero cui aveva dato il meglio di se stesso, nel 1886 ne trasferì la proprietà ad una gloriosa, «immortale» istituzione, l'Accademia di Francia. Questa, attraverso un ristretto stuolo di «conservatori», presidia ora l'accogliente regalità di Chantilly. Una regalità che è in grado di perseguire splendidamente giacché al castello sono annessi cento ettari di parco e undicimila di foreste nonché monumentali scuderie ed un ippodromo che attira folle di sportivi e di mondani.

Fra tanta magnificenza di torri, di terrazze, di gallerie, di biblioteche, di folte macchie selvose, non dimentichiamo infine che il castello ha dato il nome a quella crema di panna che da secoli, in ogni angolo del vasto mondo, continua ad onorare Chantilly. Una affermazione, questa, fra cento altre, di quel «chef», Vatel, così insuperato nella fantasia e nell'orgoglio di rendere invidiata la mensa del gran Condé, che si suicidò la notte in cui temette per la prima volta di averlo deluso.

Carlo Richelmy

S'inizia la costruzione del porto di Finale

Finale Ligure, sabato sera.

(g. r.) Domani, a Finale, verrà posta la prima pietra del costruendo porto. Si concreterà così quello che da tempo è il più vivo e legittimo desiderio della operosa cittadina di ponente. La pietra sarà benedetta alle 11 dal Vescovo di Savona e Noli mons. Parodi alla presenza del ministro Russo e di altre autorità. Il porto sorgerà a Capo San Donato e potrà ospitare panfili e barconi da pesca. L'opera, il cui costo si aggira sui 450 milioni, è dovuta ai progettisti ingg. Ferro e Siccardi.

A ridosso della punta di San Donato sorgerà un piazzale della superficie di circa 4500 metri quadrati e una strada di accesso. Il porto avrà un molo foraneo e interno, un contromolo e banchine d'attracco che raggiungeranno uno sviluppo di 420 metri. Pare che per l'estate prossima potrà essere, almeno in parte, funzionante.

I restauri hanno richiesto nove anni

Capolavoro di Macrino restituito a Neviglie

Neviglie d'Alba, [illegible] sera.

Dopo nove anni è stato restituito alla chiesa parrocchiale di Neviglie, pittoresco borgo dell'Albese, uno dei più affascinanti dipinti — già esposto a Torino nel 1939 alla mostra del Gotico e del Rinascimento in Piemonte — di Macrino d'Alba, il grande maestro piemontese operoso tra la fine del Quattrocento ed il principio del Cinquecento. La bellissima tavola, che rappresenta il *Matrimonio mistico di S. Caterina* coi santi Giovanni Battista, Vincenzo, Francesco, Gerolamo e, inginocchiata in basso, Maria Maddalena in veste rossa e tunica verde, era stata tolta dalla chiesa nel 1955, con la sua splendida cornice originale, per disposizione della soprintendente alle Gallerie del Piemonte, dottoressa Noemi Gabrielli, per sottrarla a un inevitabile deperimento.

Portata a Torino, l'opera è stata sottoposta ad un lungo lavoro di restauro a cura della soprintendenza, perfettamente riuscito. Ma nove anni sono occorsi per restaurare, quasi totalmente rifacendola sotto la direzione dell'architetto Oreste Della Piana, la cappella cinquecentesca che in tempi successivi era stata stilisticamente alterata nelle sue semplici ed eleganti linee. L'impresa ha potuto essere condotta felicemente a termine mercé il mecenatismo dell'ing. Carlo Felice Bona e la volonterosa collaborazione di enti pubblici e di privati cittadini.

Madre a quindici anni

Udine, sabato sera.

La madre più giovane del Friuli è la signora Tosca Mais in Pecorari, che ha da poco compiuto i 15 anni. Nel reparto maternità dell'ospedale civile di Palmanova, essa ha dato alla luce un maschietto che pesa poco meno di quattro chilogrammi. Puerpera e neonato godono ottima salute. La signora Pecorari, che abita a San Vito al Torre, si è sposata a poco più di 14 anni: suo marito, Giuseppe Pecorari, ha 18 anni.

ISTITUTO TECNICO

LEONARDO da VINCI

VIA A. MEUCCI 1 (ang. p.za Solferino 14/A) — Presidenza: telef. [illegible] — Segreteria: telef. 511.006

Presso l'Istituto «LEONARDO DA VINCI» funzionano i seguenti Corsi di preparazione:

IDONEITA' ALLA 3ª CLASSE DI SCUOLA MEDIA - unificata (1° e 2° anno)

LICENZA DI SCUOLA MEDIA - tradizionale (3° e 2° anno) | LICENZA AVVIAMENTO PROFESSIONALE (2° e 3° anno)

IDONEITA' ALLA 2ª CLASSE DI ISTITUTO TECNICO

Per i giovani in possesso della Licenza di Avviamento e delle frequenze del 3° anno di Scuola Media che intendono sostenere gli esami di passaggio al 2° anno di Istituto Tecnico (Ragionieri - Geometri - Periti Industriali).

IDONEITA' ALLA 3ª e 4ª CLASSE DI ISTITUTO TECNICO

Per i giovani in possesso di Licenza Tecnica e di Qualifica dell'Istituto Professionale che intendono accedere al 3° anno di Istituto Tecnico Industriale (Perito Ind.) o al 3° anno di Istituto Tecnico per Ragionieri o Geometri.

RAGIONIERI	GEOMETRI
Idoneità alla 3ª Classe di Ist. Tecn. Commerc. (1° e 2° anno)	Idoneità alla 3ª Classe di Ist. Tecn. per Geom. (1° e 2° anno)
Idoneità alla 4ª Classe di Ist. Tecn. Commerc. (2° e 3° anno)	Idoneità alla 4ª Classe di Ist. Tecn. per Geom. (2° e 3° anno)
Idoneità alla 5ª Classe di Ist. Tecn. Commerc. (3° e 4° anno)	Idoneità alla 5ª Classe di Ist. Tecn. per Geom. (3° e 4° anno)
ABILITAZIONE TECNICA PER RAGIONIERI (4° e 5° anno)	ABILITAZIONE TECNICA PER GEOMETRI (4° e 5° anno)

ORARIO DEI CORSI

SEZ. DIURNA 8-13 — SEZ. PRE-SERALE 17,25-21,35 — SEZ. SERALE 19,25-23,15

CONVITTO, SEMI - CONVITTO, REFEZIONE

Per ogni informazione circa il cambiamento dell'ordine degli studi ed il recupero di anni rivolgersi direttamente alla Segreteria dell'Istituto «LEONARDO DA VINCI» dalle ore 8,30-12 e 15,30-21.

Collegio Convitto S. Carlo

(maschile)

VIA BERTOLA 4 - TELEF. 510.272 - TORINO

Ambiente rinnovato - Aule con aria condizionata

Sistemazione individuale

Scrupolosa assistenza disciplinare e didattica per ogni ordine di studi e per ricupero anni

ogni settimana un fascicolo e un disco

è in tutte le edicole il primo numero
di una pubblicazione senza precedenti
che vi offre
la straordinaria possibilità di formare
con una minima spesa settimanale
una vasta,
completa e documentata

storia della musica

una storia meravigliosa di melodie, di armonie,
di capolavori immortali

una grande opera dei Fratelli Fabbri Editori
dedicata alla musica di tutti i tempi

dalle primissime manifestazioni musicali a Bach
da Mozart a Beethoven
da Paganini a Listz e a Chopin
da Wagner a Verdi e a Puccini
dalla musica dodecafonica al jazz
e al folklore
dalle ballate popolari alla musica leggera

ogni settimana
un fascicolo in carta patinata a colori
e un **disco a 33 giri** (17 cm di diametro)
che faranno rivivere per voi,
con la suggestione delle immagini,
la chiarezza dei testi
e l'immediatezza dei suoni
una storia che è la storia stessa
delle emozioni,
dei sentimenti e delle passioni umane.

Con l'opera completa formerete:

13 splendidi volumi

una discoteca di 156 dischi
grandiosa antologia sonora
delle migliori esecuzioni
di grandi interpreti mondiali

fascicolo e disco compreso L. 380

dischi perfetti
per materiale ed esecuzione

FRATELLI FABBRI EDITORI

Una grande giornata per Torino, all'insegna del progresso umano

Da tutto il mondo i prodigi della tecnica nel Salone aperto stamane al Valentino

Il discorso di saluto del sindaco ing. Anselmetti: «Anche in questo momento i torinesi continuano a combattere la loro buona battaglia, nella certezza che presto tornerà pieno lavoro per tutti» - Il Ministro: «Abbiamo piena fiducia nella solidità dell'economia italiana, ed in particolare nell'economia piemontese. Il momento attuale non è così difficile come talvolta riteniamo» - La visita delle autorità alla grandiosa rassegna Per la prima volta il Salone europeo della metallurgia, gremito di giganteschi macchinari - Il settore Fiat, nel padiglione «Giovanni Agnelli», dedicato al «progresso nella produzione di energia motrice» - Macchine per scrivere che non fanno errori - Motivo di interesse in tutti i settori

(Segue dalla 1ª pagina)

il consenso dei tecnici e del pubblico, che non potrà mancare perché questi "protagonisti del nostro tempo" costituiscono elementi base del progresso umano e molle potenti per lo spirito verso un'esistenza migliore».

Ha parlato in seguito il sindaco della nostra città, ing. Giancarlo Anselmetti, per portare il saluto di Torino al rappresentante del governo e ringraziarlo di essere venuto ad inaugurare il Salone. Poi ha così proseguito:

«Torino è oggi in una situazione meno felice di quanto non fosse l'anno scorso. Oggi Torino sente la necessità che il centro non si guardi sempre verso le regioni da cui il sole si leva, ma anche a quelle sulle quali il sole tramonta.

«Le industrie hanno bisogno di produrre, ma hanno soprattutto bisogno di vendere ed è necessario pertanto che non si crei uno dei doppioni».

Cessati gli applausi, scroscianti vivissimi a queste affermazioni, l'ing. Anselmetti ha così continuato:

«La nostra preoccupazione è comunque illuminata da una viva speranza, che sgorga dalla buona volontà di tutti i torinesi i quali, a fianco a fianco, continuano a combattere la loro buona battaglia e sono certi che, anche se in questo momento il diagramma dell'attività segna una punta discendente, presto risalirà e si tornerà a lavorare in pieno, come noi vogliamo.

«Dalla Mostra della Tecnica ricaviamo un auspicio per l'avvenire: restiamo uniti in questa formidabile opera di progresso tecnico e scientifico, nella speranza che i nostri figli non abbiano a godere che di benessere e di pace».

Si è alzato quindi a parlare il sen. Giuseppe Medici, in rappresentanza ufficiale del governo. Il suo discorso è stato seguito con interesse vivissimo, specialmente durante la disamina della situazione economica attuale.

«Nel campo dei trasformatori — egli ha detto — voi torinesi avete rappresentato la parte dei pionieri, in un momento in cui molti pigri o dubbiosi o troppo prudenti guardavano al vostro generoso coraggio con sorridente ironia. I primi risultati dimostrano quanto siano state precise e chiare le vostre visioni. Occorre continuare e per continuare occorre la collaborazione del governo anche nel settore finanziario per le ragioni che ora vi dirò.

«In primo luogo, debbo dichiarare che il miglioramento che si è verificato nella bilancia dei pagamenti non deve farci dimenticare che la condizione congiunturale purtroppo continua e non è superata. I miglioramenti che si conseguono nella bilancia dei pagamenti hanno un prezzo che bisogna pagare e sono dovuti soprattutto al movimento dei capitali e non tanto alle partite correnti.

«Ma il problema che più ci preoccupa riguarda l'occupazione delle forze di lavoro, che dipende da condizioni di mercato che non sempre siamo in grado di dominare. Però, è senza dubbio vero — ed io desidero dichiararlo — che lo sforzo qualsiasi che il governo fa e intende fare, nocrescendo all'inizio dell'autunno, è rappresentato dalla azione intesa a mantenere alto il livello dell'occupazione.

«A tale scopo il governo ha provveduto nel campo della sua diretta responsabilità a promuovere, cioè a finanziare, gli investimenti che sono nella sfera dei suoi compiti diretti. Tali sono gli investimenti per impianti elettrici, quelli che riguardano nel settore dell'edilizia scolastica e popolare e dei lavori pubblici, gli investimenti dei trasporti pubblici e tutte le altre opere che possono essere accelerate con l'applicazione di leggi che prevedono i contributi dello Stato.

Per la piccola e per la media industria il Ministero dell'Industria ha provveduto, nelle ultime venti settimane circa, ad approvare un complesso di finanziamenti che superano largamente i 150-160 miliardi di lire. E siccome nel settore dei beni d'investimento le nostre preoccupazioni si fanno più gravi, il problema è quello di stimolare lo sviluppo di una domanda globale. La faremo soprattutto con quegli interventi di carattere programmato — come si dice oggi — che il governo in parte ha fatto e in parte sta facendo e farà.

«Aggiungo che, siccome la nostra bilancia dei pagamenti ha raggiunto il suo equilibrio soprattutto per merito d'un flusso di capitali che entra in Italia da Paesi stranieri, il che può anche non ripetersi tutti gli anni, dobbiamo puntare sul miglioramento delle esportazioni senza provocare quella liquidazione dei prezzi al minuto che è così preoccupante non solo dalla stabilità degli equilibri monetari ma anche per la capacità d'acquisto dei salari. In poche parole, è necessario incrementare l'esportazione, ma per incrementare l'esportazione è necessario incrementare la produzione, per cui si possa tendere a una riduzione di costi o comunque a un non ulteriore aumento di costi, proprio utilizzando in pieno gli impianti di cui disponiamo.

«Ci troviamo pertanto di fronte ad una nuova fase della congiuntura, che sarà discussa in Parlamento nella prossima settimana, ma che deve dare a noi una fondamentale certezza: la solidità dell'economia italiana, frutto di un'esperienza ormai secolare, e in modo particolare la solidità dell'economia piemontese. Entrambe devono alimentare quella speranza che il Sindaco di Torino ha definito certezza; ed io mi associo con lui, profondamente convinto come sono che l'economia piemontese, tutta l'economia italiana, sapranno superare queste difficoltà, tanto più che esse non sono poi così gravi come talvolta riteniamo.

Dichiarata aperta la quattordicesima edizione del Salone della Tecnica, il ministro accompagnato dalle autorità, ha iniziato la visita dall'atrio d'onore, raggiunto attraverso la lunga galleria che collega il Teatro Nuovo con Torino Esposizioni. Qui è il «Centro relazioni commerciali degli Stati Uniti»: esperti funzionari sono in grado di soddisfare le richieste di informazioni di operatori economici che desiderino importare prodotti americani.

Ministro ed autorità hanno proseguito poi la visita nei diversi padiglioni.

Per quanto ci si possa essere abituati, il Salone della Tecnica appare sempre nuovo, ogni volta nell'entrarvi si prova una vera sorpresa. Gli stands multicolori, la varietà delle apparecchiature, la necessità di trovarsi davanti ad un problema avveniristico contribuiscono a creare un'impressione profonda. L'ammirazione cresce, anche se il visitatore è digiuno di nozioni tecniche o quasi, quando si passa ad esaminare gli stands ad uno ad uno. E bisognerebbe dedicare giorni, avere cento occhi, essere camminatori infaticabili per poter assaporare in ogni scena questa immensa panoramica.

Duemilaquattrocento espositori si contendono lo spazio, che quest'anno è di centodiecimila metri quadrati (cinquantamila al coperto). Ottocento sono gli stranieri, giunti da venti paesi, e ne ricorderemo soltanto i più lontani che sono gli Stati Uniti ed il Giappone. Duventi e tanta vastità non si può procedere che sommariamente, toccando gli argomenti più vistosi, riservando i dettagli per i prossimi giorni.

Il Salone Giovanni Agnelli è dedicato come sempre alla meccanica generale. Nel centro, lo stand Fiat è intitolato al progresso nella produzione di energia motrice ed illustra cospicue realizzazioni della massima ditta italiana nel campo delle turbine a gas e dei motori diesel marini: cioè la turbina tipo TG 7, accuratamente rifinita in modo che se ne possa vedere la complessa architettura interna, ed ecco il modello del motore Isotta 9012 S, con una potenza operativa di 25.200 cavalli vapore. E' il più potente Diesel realizzato ed è montato sulla grande motocisterna «Cumeli», da novantamila tonnellate, costruita di recente. La Fiat presenta poi una serie di centrali termiche, fra cui particolarmente poderosa quella di Topiana (Belgrado) con una potenza complessiva di 105 mila chilovatt.

Di rilievo eccezionale, in questo padiglione, il settore della meccanica di precisione, di cui ci limiteremo a segnalare una macchina — che gli intenditori classificano «rivoluzionaria» — che consente ad un operatore anche non qualificato di lavorare pezzi di estrema precisione, quali stampi per l'industria meccanica. Fra il pubblico incontrerà infine largo successo l'imbarazzione che è stata definita «villa galleggiante»: una barca di sedici metri di lunghezza, con due motori da 250 cavalli vapore l'uno, che può toccare la velocità di 35 miglia all'ora: è capace quindi di tenere dietro agli sciescafi. Può ospitare dieci persone (comprese le due di equipaggio) e costa 62 milioni.

La vastità di realizzazioni presentate nel campo delle macchine e attrezzature per ufficio raggiunge proporzioni tali da esigere una vera e propria esposizione interna. Saliente la presentazione della macchina per scrivere elettrica munita di particolari dispositivi antierrore, che impediscono l'esecuzione di battiture sbagliate, e della Varityper, che costituisce una specie di tipografia portatile.

Fra le macchine e le attrezzature per l'organizzazione aziendale (particolarmente di attualità in questo periodo di riduzione dei costi) da segnalare la rappresentanza dell'industria dei convogliatori aerei, destinati a trovare sempre più larga diffusione.

Nel settore della meccanizzazione agricola (in cui la nostra industria è particolarmente fertile di innovazioni) emerge la «macchina universale» cioè equipaggiata con tipi differenti di unità operatrici, rapidamente intercambiabili, per gli impieghi più diversi. Ed ancora: macchine, impianti ed attrezzature per cantieri (dai ponteggi sospesi per la manutenzione dei grattacieli alle macchine spanditrici di sabbia, alle gru alte cinquanta metri), elettrodomestici e radiotelevisione, cinematografia, fotografia ed ottica, (da citare specialmente un proiettore sonoro per pellicola di otto millimetri, venduto ad un prezzo inferiore alle 150 mila lire) ed infine la mostra delle invenzioni. Fra più di duecento domande pervenute sono stati ammessi quaranta inventori tra francesi, olandesi, spagnoli ed italiani: la preferenza vanno ai dispositivi di frenatura ed alle apparecchiature per ridurre lo smog, ma segnaliamo pure l'ambizioso progetto di un motore a scoppio rotativo.

Un cenno speciale per il primo salone europeo della metallurgia (Most 64) ospitato nel salone sottoraneo, sotto l'ex galoppatoio: riunisce l'aristocrazia siderurgica del continente. Qui sono i colossi del salone: il primato di dimensioni spetta ad una gabbia per laminatoio a freddo che sfiora il soffitto ed ha richiesto sessanta ore lavorative per il montaggio. L'imponenza delle macchine ha indotto gli espositori ad esporre intieri impianti sotto forma di fedelissimi modelli, con tutte le parti in movimento. Così una intera acciaieria in funzionamento si stende davanti al visitatore: le gru si sollevano e si spostano, i nastri corrono ininterrottamente, arrivano e partono navi. Il tutto in un plastico di 40 metri quadrati di superficie.

Subito dopo la conclusione della visita ufficiale, la rassegna è stata aperta al pubblico, già numeroso nonostante l'ora tarda. Il Salone della Tecnica rimarrà aperto fino al 30 settembre prossimo dalle 8,30 alle 12,30 e dalle 14,30 alle 22,30. Orario continuo nei giorni festivi dalle 9 alle 23,30. Prezzo del biglietto d'ingresso lire 500.

Il ministro Medici (fra l'ing. Nasi e il sindaco Anselmetti) visita il padiglione «Giovanni Agnelli»

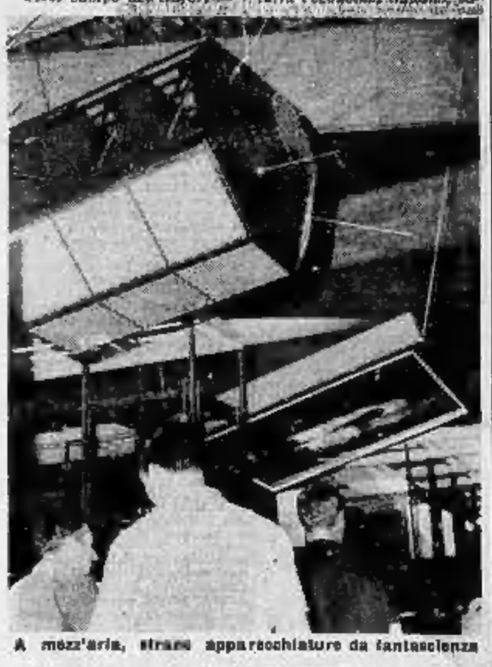

A mezz'aria, strane apparecchiature da fantascienza

LA MODA MASCHILE PRESENTATA A SANREMO

Una linea sobria e distinta

Il gusto italiano detta legge - Quest'anno sono riapparsi gli «spencer», ma non hanno più nulla di ottocentesco - L'eterno dilemma del risvolto dei pantaloni

Sanremo, sabato sera.

In questo nostro secolo, la vita, da sedentaria, è diventata così dinamica che anche la moda ha dovuto adeguarsi. Molto si viaggia in aereo, in auto, in treno, l'uomo di oggi deve essere vestito sempre con gusto e appropriatezza: ne va di mezzo, oltre tutto, il suo successo in affari. Forse per reazione all'immobilismo inglese, a Londra il sarto Harry Aimes ha presentato una sfilata di modelli con giacche strettissime e pantaloni fascianti, da portarsi con gli stivali anche di sera (stivali di cappale, s'intende), roba da secolo scorso. I francesi, in genere, copiano la moda italiana, ma restano indietro di due anni, tanto nella linea che nei colori: tre su quattro di loro si vestono in confezione.

Per vestir bene, invece, occorre l'abito fatto su misura per la propria persona a regola d'arte. La moda italiana è in testa alle altre soprattutto perché i sarti italiani sono maestri: essi accettano la linea comune, ma restano liberi di crearo secondo il loro gusto.

Lo si è visto ieri sera quando sono sfilati i primi modelli per il linea «lunga e dritta», nella varia gamma del «maremma», colore alla moda, che ha tonalità o «fiamme» sul rosso, sul verde, sul giallo. E' una linea sobria e distinta. Le cerniere non sono vistose. Non ci sono quasi più spacchi laterali, ma soffietti, e spesso lo spacco sul dorso, che rende sciolto il movimento della giacca lunga. Alcune giacche hanno i bordi arrotondati sui davanti.

L'apparizione degli spencer, pesanti giacche che non hanno più nulla di ottocentesco, è stata assai appariscente: ne abbiamo notato uno di un famoso sarto romano di un bel «maremma» a fiamma gialla, con spacco posteriore, grandi tasche, foderato di seta nera a lievi disegni giallo oro, nel colore della camicia sportiva di flanella.

La camicia sportiva all'americana, a quadretti, sono privilegio dei giovani, e anche quelle a colori vivaci, che ieri sera abbondavano: gialle, verdi, rosa vivo, con cravatte in contrasto piuttosto vistose. Gli «spenati eleganti» (pantaloni di flanella grigia e giacche nelle fantasie dei «maremma») hanno delle finiture originali, come quella con bottoni in rame verde scuro simili alla cravatta. Qualche tentativo di portare il colore anche nel tight, accompagnandolo a pantaloni color piombo o sabbia. Un sarto ha tentato il tight color maremma. Queste varianti spettacolari servono solo ad animare la passerella, ma nessuno le adotterebbe.

I cappelli di linea «K.O.», visti sugli indossatori, sono molto indovinati, soprattutto quelli sportivi, che hanno l'ala più ampia e rialzata, alla Far West. Conferiscono un aspetto spigliato e giovanile, e i loro colori vivaci non sfanano sui verdoni, rossi cupi e bruni delle giacche e dei cappotti.

Qualcuno si porrà ancora l'eterno dilemma: risvolto ai pantaloni, sì o no? Sì per la mattina e per il primo pomeriggio, no per gli abiti più impegnativi (il rigore, però, è meno assoluto, e prevale il gusto personale del sarto o del cliente).

Più che alla linea, che non è sostanzialmente cambiata, bisogna per mano ai tessuti, che, come tinte e disegni, sono veramente notevoli. I sarti che espongono sono sei, di tutte le provincie italiane.

Stasera, seconda sfilata, domani sera chiusura; ma nel tardo pomeriggio un po' di mondanità: si svolgerà infatti il consueto brillante «cocktail» nei giardini di un grande albergo, offerto dalla ricista «Arbiter», organizzatrice del Festival.

Maria Rossi

Tra i modelli della moda maschile: un cappotto per automobilista creato da un sarto milanese (Telefoto)

Prigioniero per una notte nell'auto uscita di strada

Acqui, sabato sera.

(g. l. p.) Di un pauroso incidente è rimasto vittima il cacciatore cinquantaseienne Pietro Scala, abitante a Spigno Monferrato. Ieri mattina si era recato in auto nei boschi del pre-Appennino per compiere una battuta. A tarda sera, sulla via del ritorno, forse per un improvviso malore, è finito fuori strada con la vettura che si è ribaltata in un fossato laterale. Per tutta la notte il cacciatore è rimasto privo di soccorsi e semisvenuto fra le lamiere contorte dell'auto. Solo stamane alcuni automobilisti di passaggio lo hanno soccorso e trasferito all'Ospedale civile di Acqui, ove è stato ricoverato in preda a choc, per fratture costali.

OROSCOPO

DOMENICA 20 SETTEMBRE

Fenomeni astrali e previsioni generiche: Luna in Pesci, opposizione a Plutone, Urano e Mercurio; trigono a Nettuno. Orientate i vostri sforzi verso chi può darvi una mano valida. Momenti di perfetta felicità verso fine giornata. Accettate le vostre responsabilità con animo sereno e coscienza in ordine. Tuttavia vi saranno dei momenti in cui dovrete pure frenare i vostri nervi. Tipi: **Pesci, Leone e Acquario.**

Pesci - *Lavoro:* molti vi diranno che agite non realisticamente, ma in realtà sarete in grado di vedere le cose nel senso più giusto. *Vita affettiva:* i rapporti sentimentali seguiranno una strada buona, e potrete dire di aver realizzato quello che avete prescritto. *Salute:* piccole contrarietà influiranno negativamente il vostro sistema nervoso.

Leone - *Lavoro:* una vantaggiosa offerta vi tenterà assai. Riflettete saggiamente prima di accettare o impegnarvi. Il lavoro ci occuperà più del solito. *Vita affettiva:* persone importanti vi faranno un invito. Nuove amicizie che avranno un seguito piacevole. *Salute:* avrete buona e andamento armonico di tutto l'organismo.

Acquario - *Lavoro:* il lavoro richiederà sacrificio e soprattutto molta attenzione. Tuttavia raccoglierete in seguito dei frutti meravigliosi. *Vita affettiva:* la distensione influirà in modo benefico nella soluzione dei vostri affari di cuore. *Salute:* stanchezza generale.

LUNEDI' 21 SETTEMBRE

Fenomeni astrali e previsioni generiche: Luna in Ariete, opposizione al Sole, sestile con Giove; Mercurio congiunto a Urano. Decisioni importanti si faranno strada, e prospettive in viaggio saranno discusse con profitto. Le stelle influiranno le vostre relazioni affettive, e i rapporti con amici e parenti dovranno essere rivaduti. Tipi: **Ariete, Leone e Sagittario.**

Ariete - *Lavoro:* nel prendere decisioni definitive seguite il vostro intuito. Sappiate mantenere un atteggiamento fermo e radicale. *Vita affettiva:* vi sentirete abbastanza in forma, e riuscirete a migliorare la posizione sentimentale. Serata tranquilla. *Salute:* un'improvvisata potrebbe essere a cura prova la risorsa del vostro organismo.

Leone - *Lavoro:* non dovrete lasciarvi sopraffare da stranieri d'animo che bloccano le vostre utili iniziative. Alti impegni che mandano avanti i vostri impegni. *Vita affettiva:* sappiate mantenere un atteggiamento passivo, ed evitarete urti che in seguito vi dispiacerebbero. *Salute:* energie e riserve organiche sotto buona influenza.

Sagittario - *Lavoro:* avrannno molto presto gli attriti che vi mettono in rotta con i collaboratori. Talvolta dovrete dar prova di comprensione. *Vita affettiva:* controllate la vostra natura passionale, se volete dominare senza condizioni. Allontanate due pericolosi. *Salute:* ripercussioni favorevoli sullo stato generale di salute.

Previsioni collettive per tutti i nati del **Toro**: tenete segrete le vostre intenzioni, se volete la garanzia di una tranquillità futura. **Gemelli**: la situazione familiare si lascerà risolvere. Anche il settore economico ha buone probabilità di una netta ripresa. **Cancro**: non lasciate nulla di intentato per riconquistare la fiducia del vostro ambiente. Riceverete un dono. **Vergine**: lasciate che gli avvenimenti seguano il loro corso. Prendete posizione quando se ne presenterà l'occasione propizia. **Bilancia**: ascoltate i consigli di chi vi vuol bene e desidera la vostra felicità. Usate i nervi con letture spirituali. **Scorpione**: facilità nelle riconciliazioni nel ristabilimento delle amicizie utili e di affari. Vedrete realizzati vecchi e ambiziosi progetti. **Capricorno**: periodo interessante e sereno. Sarà bene però diffidare delle nuove amicizie. **Acquario**: influssi positivi per tutte le iniziative di lavoro. Troverano finalmente una buona soluzione certe questioni lasciate in sospeso. **Pesci**: tutto bene nei confronti delle cose che riguardano la casa, e gli affetti.

T. Polamidessi

I NEGOZI DELLA CORTESIA

ABBIGLIAMENTO
A. FANTACCINI: Unica Sede via Po, 37
A. M. ALLOBA: Via Roma 9, telefono 50.922
ARNOT: Via S. Francesco d'Assisi 12
DAMINA: Via S. Quintino 4, telefono 627.561
DURANDO: Via Roma 77
Piazza Sabotino 1, tel. 388.658
LA BOTTEGUCCIA: Via San Tommaso 18, telefono 544.219
LA MODA: Via Garibaldi 4, telefono 548.378
MARUS: Via Roma 343
Piazza Statuto 18
Via Montevecchio 16
Via Nizza 128
Via Chiesa della Salute 36
MARTER: Via Nizza 60
Piazza Statuto 10/a
Via Garibaldi 17
Via Madama Cristina 16
Corso De Gasperi 46 (ex Orbassano)
Boutique: Via Roma 365
TRUSSI (confezioni): Via Garibaldi 2
TRUSSI (tessuti): Via Garibaldi 2

ARTICOLI REGALO
LA TORINESE PROFUMI: Via Doria 2, telefono 510.938
FROCHET: Via Pietro Micca 4

ARTICOLI SPORT
SELANI Sport: Via Cavour 8 ang. v. Lagrange
DUNLOPORT: Piazza Carlo Felice 80 angolo piazza Paleocapa

CALZATURE
BIBI Calzature: Via XX Settembre 65 angolo via Barbaroux - BIBI: Via A. Doria 9/c

DISCHI
IL DISCOBOLO: Via Volta 2, telefono 537.681

ELETTRODOMESTICI
Fratelli LOTTI: Via Massimi 46

FORNITURE IGIENICO-SANITARIE
LORENZINI Pietro: v. Pr. Amedeo 28, t. 80.818

GIOCATTOLI
LALLA E MILLY: Corso Peschiera 210 (Esposizione: corso Peschiera 270)

MAGLIERIE
BETTI MORRA: Via Corte d'Appello 13 (fronte Tribunale)

MOBILI
S. DOMENICO: v. Milano ang. v. S. Domenico 4
VINO VITO: p. Vittorio 3; stazale Torino-Chieri

PELLETTERIE
FIORI LUIGI: Via Po 2

PELLICCERIE
F.lli GIORGIS: v. S. Franc. da Paola 18, t. 83.639
Corso V. Emanuele 19, t. 656.172

PIANOFORTI
CHIAFFO: Piazza V. Veneto 15, telefono 81.542

PIZZI - RICAMI
FONTE DEI PIZZI: via della Orfane 2

PROFUMERIE
LA TORINESE PROFUMI: v. Doria 2, t. 510.938
SERVETTI e C.: Via Roma 7

TUTTO PER L'INFANZIA
MODASIMBI: Via Rodi 2, telefono 40.724

ISTITUTO TECNICO PARIFICATO SERALE PER RAGIONIERI
F. OFFIDANI
Via Giuseppe Verdi, 25 - TORINO - Telefono 883.401
Sono aperte le iscrizioni per l'anno scolastico 1964-65 (47° della fondazione dell'Istituto) alle classi 1ª 2ª 3ª 4ª 5ª Ragionieri, tutte con valore legale degli studi
ORARIO ESCLUSIVAMENTE SERALE
BORSE DI STUDIO PER MERITO
Titolo base per l'iscrizione alla classe 3ª: Licenza Media o Licenza di Avviamento di ogni tipo

MIL
lavasecco a gettone
INVESTIMENTO SICURO
REDDITO SICURO
NESSUN PROBLEMA DI MANO D'OPERA
Soltanto gli impianti MIL consentono di lavare a secco con risciacquo di percloro rigenerato e costantemente pulito ottenendo così i migliori risultati con
I PIÙ BASSI COSTI DI ESERCIZIO

per il catalogo rivolgersi a:
MIL - Via Gallarate 224 - Tel. 30.35.31 - 30.47.94
MILANO
VISITATECI AL SALONE INTERNAZIONALE TECNICA
PAD. 3 STANDS 803/815

ANNUNCI ECONOMICI

Il prezzo di questa inserzione dev'essere corrisposto anticipatamente alla **Pubblicità Stampa (via Roma 80, Torino)** *per contanti o vaglia, o mediante versamento nel conto corrente postale n. 2/18686 Torino. Esso risulta dal prodotto del numero delle parole (minimo dieci, sdoppiando le artificiosamente composte) per la tariffa della Rubrica adatta all'annuncio, con l'aggiunta delle tasse in ragione dell'8 % globale.*

Avviti composti in neretto: tariffa doppia.

Per le inserzioni in Data fissa aumento del 100 %.

Tutti gli avvisi vengono pubblicati su « La Stampa » ed in « Stampa Sera ». Non sono ammessi annunci che contengano richieste di denaro o francobolli anche solo per la risposta.

Coloro che desiderano rimanere ignoti ai lettori possono utilizzare il nostro servizio cassette aggiungendo al testo dell'avviso la frase **Scrivere « Pubblicità Stampa n. . . . , Torino »**, *completata per cinque parole. In tal caso all'importo dell'intero annuncio dev'essere aggiunto il costo della cassetta in lire 200 per decade, ed un deposito di lire 500 per il rimborso delle spese di recapito della corrispondenza a coloro che non possono eseguirne il ritiro presso i nostri uffici.*

La « Pubblicità Stampa S.p.A. », in base al capitolato di concessione di esercizio del cassellario privato, è considerata a tutti gli effetti unica destinataria della corrispondenza » indirizzata alla cassetta.

Essa ha quindi il diritto di verificare le lettere e di incassettare soltanto quelle direttamente inerenti agli annunci, non inoltrando ogni altra forma di corrispondenza, stampati, circolari o lettere di propaganda.

Tutte le lettere indirizzate alle cassette debbono essere inoltrate per posta e saranno respinte se assicurate o raccomandate. Non si assume nessuna responsabilità per quanto eventualmente allegato alla corrispondenza.

Negli annunci matrimoniali è vietata la richiesta di fotografia e nel testo è indispensabile risulti l'intenzione « matrimoniale » dell'inserzionista con le parole: « sposerebbe » o « relazionerebbe scopo matrimonio » o altre similari.

COMMERCIALI
L. 180 per parola

ALTERNATORI, trasformatori, motori, isolatori, contatori. Saracco, corso Vercelli 58, telefono 851-838.

DITTA commerciale forte vendita cerca serio officina attrezzata costruzione mobili metallici. Scrivere: « Pubblicità Stampa 4124 — Torino ». A91325

DITTA commerciale forte vendita cerca officina attrezzata per costruzione carpenteria leggera pesante. Scrivere: « Pubblicità Stampa 4123 — Torino ». A91325

MOTORI, trasformatori, alternatori, dinamo, gruppi elettrogeni. Laverta, Pinerolo Sevastica 157. 0385

OFFICINA liquida macchine utensili attrezzatura strumenti elettronici, Muratori, S. Secondo 33. A85294

TELESALVAMOTORI aria, olio, microinterruttori, relais. L'Apparecchiatura elettrica, Carroli 32, tel. 674-848

TORNIO frontale passo mm/m 2,50 diametro accoglie carrelli. Marsili, Gluria 68. Telef. 883-845.

TORNIO manopeuglia mm 1500 a 250 vendesi rateazioni. Rosso & C., Grugliasco, Torino. Tel. 785-222.

TORNIO produzione superpesante 1500 a 250 spostamenti rapidi, contropunta automatica vendiamo consegna immediato rateazioni. Rosso & C., Grugliasco, Torino, Tel. 785-222.

TRASFORMATORI, motori, alternatori, dinamo, gruppi elettrogeni. Valero. via Perugia 45, tel. 267-850.

TRASFORMATORI, motori, interruttori, avvolgi, noleggi, riparazioni. Pulizze e Agliatta, telefono 481-012.

VENDESI due noleggiasi gru edile sbraccio 25-20 metri modello automontante. Scrivere: « Pubblicità Stampa 4011 — Torino. A90253

ARTIGIANATO
L. 180 per parola

A. SPRAY, lacche, cosmetici, profumi, saponetti, cere, deodoranti, coriacemente canto terzi artigiano produce. Cosmel, Strada Mayroni 8, telefono 738-898. O13

AVVOLGIBILE bloccato? Telefonate 323-161, 781-582. Un operaio è a vostra disposizione. O282

DECORAZIONI tinteggiature lavabile camera 14.000 semilavabile 9.000. Telefono 529-335 - 527-414.

LAVANDERIA privata in periferia esegue lavori. Prezzi minimi lavoro accurato. Telefonare 668-335.

SOC. CAPITALI CESSIONI RILIEVI AZ. L. 180 p.p.

A.A.A.A. AUTOSOVVENZIONI immediate (anche su automezzi ipotecati) prestiti fiduciari a dipendenti grandi aziende, massime rateazioni. Fiduciex, corso Francia 15 (piazza Statuto). Telef. 760-303. 779-826.

A tassi bancari concediamo prestiti, massima rapidità. Finanziario Torinese. Andrea Doria 9, tel. 518-131.

ASSUMO possibilità immediata di investire vostri grandi o piccoli capitali o interessi elevati, rotocambiando vostri cambiali lavoratori studenti 1 anno, riscuotibili mensilmente. Scrivere: « Pubblicità Stampa 66 — Torino ». O425

ACTA, Carmelo 40, causa impellenti cedo oppure gerenza avviatissima autoscorrezzeria. O351

AFFITTASI medico presso locale con annesso negozio commestibili libero subito. Rivolgersi Trotti Paola, Serravalle (Alessandria). A90682

APIA Piazza Micca 10, telef. 40-632. Prestiti immediati impiegati, operai, assunzioni ipotecarie case, appartamenti, autoveicoli. O166

AGENZIA SIF Re Umberto 68, cede centrale frutta verdure, scatolame O469

AGENZIA SIF Re Umberto 68, cede ristorante attrezzatissimo, centrale, tavola calda, buon incasso garantito, facilitazioni pagamento.

AGENZIA SIF Re Umberto 68, cede convenientemente, dilazionando, bar 100.000 giornaliere garantite alloggio. O403

AGENZIA SIF Re Umberto 68, cede, eventualmente garanzia, bar ristorante 150 coperti, adatto locale tipico, zona Canavese interno passaggio, posteggio privato. O485

AGENZIA SIF Re Umberto 68, cede redditizia latteria, ottima occasione. O465

AGENZIA SIF Re Umberto 68, cede torrefazione bar analcoolico, centrale, biliardo, alloggio. O465

AGENZIA SIF Re Umberto 68, cede bar superalcoolico 35.000 giornaliere. O465

ALTO reddito garantito ipotecario immobiliari offresi a piccoli grandi risparmiatori. Scrivere: « Pubblicità Stampa 90 — Torino ». O538

ANGOLARE cinquantennale negozio tessuti lanifici federali mercerie arredamento moderno cedesi ottimo commercio. Massaglia, Milano 10.

ANTICHITA', arredamento, negozio avviatissimo, cedesi prelevando merce. Scrivere: « Pubblicità Stampa 9077 — Torino ». A90079

ARTIGIANO cerca persona pratica per stampi e stampaggio familiare anche come socio. Scrivere: « Pubblicità Stampa 4097 — Torino ».

AUTORIMESSA 250 auto semiavviata cedesi 6.000.000. Permutasione. Telefono 328-496. A94621

AVVIATA azienda cerca prestito L. 5.000.000 buon interesse garanzia ipotecaria. Scrivere: « Pubblicità Stampa 9087 — Torino ».

AVVIATISSIMA specialità cedesi in cententi. Via Pio V 10, Torino.

AVVIATISSIMA mercerie centrale cedesi motivi salute Tel. 60-418.

AVVIATISSIMO negozio impermeabili attività trentennale cedesi per ritiro commercio. Telefonare 851-975

AVVIATISSIMO specialità alimentari genere commerciale cedesi causa trasferimento. Mercaglia, Milano 10.

AVVIATO bar trattoria centrale ledesi forza. Scrivere: Vasco Nicola, Pubblicità (41), Torre. 19287

BAR angolare centrale permuto con casalinetta oppure cedo con proprietà. Telefonare 527-576. O560

BAR avviatissimo zona Molinette cedesi motivi familiari facilitazioni condizioni pagamento. Scrivere: « Pubblicità Stampa 4316 — Torino ».

BAR ristorante, via intenso traffico, consigliabile toscani, cedesi. Telefono 515-545. O525

BAR ristorante possibilità 10 camere lavoro occasionissima cedo. Telefonare 527-976. O150

BAR superalcoolici biliardo, cedesi causa familiari. Scrivere: « Pubblicità Stampa 4043 — Torino ».

BELLETTI, via Pietro Micca 6, cede caffè corso Vittorio Emanuele 80.000 giornaliere alloggio dilazioni.

BELLETTI, via Pietro Micca 6, cede caffè ampiezze adatto crameria alloggio 50.000 giornaliere dilazioni.

BELLETTI, via Pietro Micca 6, cede bar torrefazione tavola calda riviera Ponente avviatissimo moderno dilazioni pagamento. O207

CASALINGHI giocattoli ottima posizione cedesi vero affare, causa trasferimento. Telefonare 518-310.

CAUSA trasferimento urge cedere casalinghi zona grande sviluppo. Telefonare 259-435. 25372

CAV, Conti, Arcivescovado 3, cede avviatissima latteria, primaria posizione, 250 litri, alloggio.

CAVALLERA, Saluzzo 21. Caffè superalcolici biliardo incasso 35.000 cedesi occasione. O147

CAVALLERA, Saluzzo 21. Commestibile avviatissimo, incasso 50.000 rimettiamo 2.450.000 facilitando.

CEDESI avviato negozio barbiere zona centrale. Telef. 330-337.

CEDESI causa salute nuova fioreria retro attivabile. Telefonare 734-331.

CEDESI drogheria torrefazione causa malattia alloggio annesso. Telefonare 766-951. O581

CEDESI latteria con alloggio. Telefonare 518-108. A90585

CEDESI latteria con alloggio. Telef. 518-108. A84770

CEDESI negozio maglierie e confezioni. Via Vigone 3. A90442

CEDESI negozio merceria, ottima occasione. Tel. 518-610. A91067

CEDESI o affittasi avviata e attrezzata falegnameria. Telef. 787-316 preferibilmente ore pasti. A90782

CEDESI officina attrezzata costruzione mobili metallici carpenteria eventuale accordo vendita tutta produzione, avendo già ufficio vendite avviatissimo. Scrivere: « Pubblicità Stampa 4122 — Torino ».

CEDESI zona centrale forte passaggio avviatissima salumeria alimentari. Telefono 518-315 A81240

CEDO avviata officina meccanica lavoro assicurato. Scrivere: « Pubblicità Stampa 9087 — Torino ».

CEDO avviato negozio abbigliamento confezioni. Scrivere: « Pubblicità Stampa 4120 — Torino ».

CEDO negozio cartoleria. Telefonare 383-754. A94337

CEDO laboratorio maglieria negozio retro abitabile, riscaldamento, prezzo modesto. Telefonare 273-402.

CEDO magazzino vini, con cliente, oppure cercasi socio con automezzo. Tel. 518-548. O525

CEDO negozio calzature con alloggio retro. Telefonare 241-178.

CENTRALISSIMO negozio parrucchiere misto cedesi causa malattia. Telefonare 528-892. A90661

CINEMATOGRAFO moderno tutto nuovo alloggio reddito 6.500.000 dimostrabile cedesi 24.000.000 facilitando. Scrivere: « Pubblicità Stampa 9098 — Torino ». A91379

DI SALVATORE, Unione Sovietica 10 cede tintolavanderia attrezzatissima 400.000 mensili alloggio. O415

DI SALVATORE, Unione Sovietica 10 urge cedere tintolavanderia attrezzatura moderna 3.000.000. O415

DI SALVATORE, Unione Sovietica 10 cede drogheria torrefazione 130.000 giornaliere alloggio 8.000.000.

DI SALVATORE, Unione Sovietica 10 cede elettrodomestici avviatissima centrale ottima clientela. O415

DI SALVATORE, Unione Sovietica 10 cede bar superalcoolico centrale, 45 mila giornaliere garantite 7.500.000.

DI SALVATORE, Unione Sovietica 10 cede in provincia panetteria con forno. O415

DI SALVATORE, Unione Sovietica 10 cede commestibili 100.000 giornaliere garantite 3.000.000. O415

DI SALVATORE, Unione Sovietica 10 cede profumeria centrale, adatta persona sola. O415

DI SALVATORE, Unione Sovietica 10 cede drogheria commestibili zona sviluppo 3.000.000. O415

DI SALVATORE, Unione Sovietica 10 cede tintolavanderia zona commerciale redditizia 800.000. O415

DI SALVATORE, Unione Sovietica 10 cede alimentari avviatissima zona commerciale 3.400.000. O415

DI SALVATORE, Unione Sovietica 10 cede pastaio attrezzatura moderna adatto nucleo familiare. O415

DI SALVATORE, Unione Sovietica 10 cede calzaturificio avviamento decennale bloccanti 3.000.000 compresa merce. O415

DI SALVATORE, Unione Sovietica 10 cede torrefazione drogheria 100.000 giornaliere alloggio 5.300.000.

DI SALVATORE, Unione Sovietica 10 cede latteria bar analcoolico 80.000 giornaliere, alloggio. O415

DI SALVATORE, Unione Sovietica 10 cede tintolavanderia arredamento moderno 600.000 utile netto mensile.

DI SALVATORE, Unione Sovietica 10 cede pelletteria pellicceria avviamento pluriennale, vasta clientela.

DISPONENDO 15-20.000.000 tecnico industriale giovane referenziatissimo assocerebbesi sana documentata industria o commercio. Scrivere: « Pubblicità Stampa 4010 — Torino ».

DISPOSTO associare piccolo capitale a lavoro persona a serio ditto. Ottime referenze. Scrivere: « Pubblicità Stampa 4004 — Torino ».

DROGHERIA moderna ampia, 3 vetrine alloggiate cedo 3.500.000. Telefonare 690-630. A90772

GIORNALI cartoleria, posizione commerciale, ottima vendita cedesi. Cavaliere, Saluzzo 21. O147

IL grande successo delle Lavanderie automatiche americane a gettone. Investite il vostro capitale in questa nuova attività che non impegna e vi dà redditi elevati. Per informazioni rivolgersi o telefonare: Selfcandor, via Padrotti 25, telefoni 278-307, 237-652. O538

IMPIEGO capitale rilevasi anche in garanzia negozio purchè ottimo reddito. Telefonare 528-594.

LABORATORIO mobili affittasi, attrezzatissimo macchinaria, attività rilevante, centrale, cedo 5.000.000. Scrivere: « Pubblicità Stampa 9078 — Torino ». A90879

LATTERIA semicentrale S. Paolo alloggio litri 200 incasso 40.000 cedesi 4.300.000. Troglia, corso Regina 108. O512

LATTERIA gelateria tortellino vendita rimettiamo massimo facilitazioni. Cavaliere, Saluzzo 21. O147

LATTERIA su mercato. Fortissimo lavoro. 5.500.000, retro abitabile. Telefonare 515-318. O139

MERCERIA ottima vendesi causa trasferimento. Tel. 655-657.

MOTIVI salute cedo autostazione forte reddito dimostrabile richiesta 8.000.000. Telef. 885-962.

NEGOZIO commestibili incasso 45 mila giornaliere affarone cedo 2 milioni 800.000. Telefonare 655-703.

OFFICINA meccanica attrezzatissima stampi presse eccentriche, specializzata lavorazione montaggio particolari meccanici conto terzi, esamina qualsiasi combinazione lavoro. Telefonare 557-253 ore ufficio. A90716

(Continua a pag. 8)

3 ambiti traguardi raggiunti
■ massimo nella tecnica
■ meglio nell'estetica
■ minimo nei prezzi

Nonostante l'aumento dei costi di produzione la TELEFUNKEN, fino a revoca, mantiene i prezzi base di listino dello scorso anno.

Un prodotto TELEFUNKEN è sempre una garanzia.

36 B/23" EXTRA - È il vertice di una tecnica avveniristica - vi offre una fedele ricezione di immagini ed suoni che danno la più viva sensazione del reale. L. 167.000

48 MB/23" SUPER - Vi consente sempre una ricezione perfetta, anche in montagna, nelle vicinanze di alte case o di altri ostacoli. L. 180.000

SPYDER - Un apparecchio dai tre modi d'uso: in casa può essere alimentato con la corrente luce, in auto con la batteria e ovunque con la pile incorporate. L. 19.900

CAMPING II - È l'apparecchio transistor con le più alte qualità di ricezione sia in onde medie che in modulazione di frequenza. L. 29.900

BAJAZZO TS - Ecco l'apparecchio translator a uso universale utilissimo in casa, in auto, in vacanza. L. 35.900
BAJAZZO TS/M - Per imbarcazioni di piccolo cabotaggio e da diporto. L. 57.900

ECCO LE 8 NOVITÀ TELEFUNKEN

MATCH II - È il portatile per Voli Elegante e sensibilissimo questo apparecchio translator anche se in formato tascabile ha le qualità di un ottimo ricevitore. Vi accompagna ovunque. L. 17.900

MIGNONETTE RFS - Radiofonografo soprammobile. Una felice combinazione del ricevitore Mignonette del quale sono stati venduti oltre 1/4 di milione di esemplari solo in Italia, ora corredato con un complesso fonografico di qualità. L. 64.900

KID II - Ad una linea estetica aggiornata di questo ricevitore si accoppia una alta fedeltà musicale. L. 25.900

Esigete prove e confronti presso i migliori rivenditori

Continua lo straordinario successo del televisore di lusso TELEFUNKEN 36 L/23" con spegnimento automatico

RADIO - TELEVISORI - FRIGORIFERI
TELEFUNKEN
la marca mondiale

Chiedete i nuovi cataloghi e listini prezzi al vostro rivenditore di fiducia, oppure alla Telefunken radio-televisione, P.le Bacone, 3 - Milano

LA RUBRICA della Previdenza

Un assurdo della legge: la pensione di reversibilità non si cumula a quella diretta, che viene decurtata rapportandola all'importo dei contributi versati - La revoca alla vedova che si risposa I vantaggi della previdenza per le casalinghe

Domando — G. M., TORINO - Si lamenta, perché adesso che ha anche la pensione di riversibilità liquidatale in seguito alla morte del marito, prende appena 5000 lire più di prima, quando aveva una pensione sola.

Risposta — E' un caso piuttosto frequente, perché infatti a Torino di pensionati che si trovano nelle sue stesse condizioni ce ne sono parecchie migliaia. Anzi, a molti di loro — divenuti beneficiari di due pensioni, come lei — succede addirittura di percepire nel complesso il medesimo trattamento che avevano prima quando erano titolari della sola pensione diretta.

Sono situazioni assurde, ma formalmente ineccepibili, perché la legge garantisce un minimo di 18.000 oppure di 15.000 lire il mese a ciascun pensionato e non per ogni pensione di cui egli eventualmente fruisca da parte dell'Inps.

Nel caso qui prospettato la signora ha infatti 18.000 lire il mese, corrispondenti alla metà della pensione già percepita dal marito, più 4.385 lire mensili della sua pensione diretta che è stata contemporaneamente ridotta, e cioè rapportata all'importo dei contributi da lei effettivamente versati. E ciò perché la somma delle due pensioni (18.000 + 4385) garantisce più alla beneficiaria un trattamento superiore al minimo di legge.

In altre parole, la signora ha avuto il 50 per cento della pensione che riscuoteva il defunto marito, ma ha perduto nel contempo (15.000 meno 4385) 10.775 lire il mese che invece integravano prima la sua pensione diretta.

Così è la legge, ma è ingiusta, perché bisognerebbe invece che a chi è già titolare di pensione minima diretta o piena spetti un'altra per riversibilità, gli mantenessero invariata la sua, liquidandogli in aggiunta la metà della pensione dovuta al coniuge scomparso, in dipendenza dei contributi effettivamente versati.

Un problema che andrebbe risolto in questo senso al più presto; nell'interesse dei pensionati e dello stesso istituto assicuratore che sconta l'impopolarità provocata da norme di legge che deve semplicemente applicare.

D. — B. V., TORINO - E' una vedova, e scrive che la pensione di riversibilità di cui fruisce non le basta per vivere; mentre le sue ristrettezze diminuirebbero se — senza perdere il diritto a pensione — ella potesse risposarsi con un pensionato, per aiutarsi l'un l'altro.

R. — *La pensione di riversibilità — l'avemmo a ripetere qui conferita — viene sempre revocata qualora il coniuge superstite, beneficiario della pensione stessa, contragga nuovo matrimonio.*

In questo caso, le disposizioni di legge vigenti nell'assicurazione generale obbligatoria prevedono l'erogazione di una indennità — una volta tanto — di importo pari a due annualità di pensione e si potrebbe sostenere — se mai — la necessità di un più congruo indennizzo, ma non il mantenimento della pensione che, ripetiamo, viene cessata anche altrove al coniuge che si risposi.

D. — C. M., ALESSANDRIA - I giornali hanno dato notizia dell'avvenuta pubblicazione del Regolamento di esecuzione della legge che ha istituito la pensione per le casalinghe. Chi sono a questi effetti le casalinghe e che convenienza c'è a valersi della nuova assicurazione?

R. — *Ai fini dell'assicurazione di cui trattasi sono considerate casalinghe tutte le donne che si dedicano esclusivamente alle faccende domestiche nell'ambito della propria famiglia.*

I vantaggi di questa nuova forma di previdenza non sono molti — almeno per ora — specialmente in confronto ad altre specie di pensionamento, tanto è vero che la stessa assicurazione «facoltativa» garantisce delle rendite più alte.

Bisogna tener presente, però, che per i prossimi cinque anni l'assicurazione per le casalinghe è in fase sperimentale e che — in dipendenza delle manchevolezze via via riscontrate — dovrebbe essere ulteriormente migliorata.

Nel resto, essa è stata istituita proprio per dare alle donne che non possono averla altrimenti la possibilità di costituirsi una piccola rendita di carattere mutualistico o conferire così una modesta personalità economica a tante casalinghe che attualmente non ne hanno affatto. E per loro questa assicurazione non è da buttar via.

D. — R. A., TORINO - Sono un piccolo commerciante e mi interesserebbe sapere se verrà finalmente istituita la pensione per la nostra categoria: se ne parla da anni, ma finora non si è visto nulla.

R. — *Il ministro del Lavoro ha detto, qualche tempo fa, che lo studio del disegno di legge che istituisce l'assicurazione invalidità e vecchiaia per i piccoli commercianti, i rappresentanti di commercio e gli ambulanti — secondo la proposta fatta a suo tempo dalle organizzazioni sindacali di categoria — è quasi pronto.*

Speriamolo, perché a questo provvedimento sono interessati circa due milioni di piccoli operatori del commercio che finora hanno avuto in proposito solo delle amare delusioni.

Si apre oggi a Bologna la mostra dell'arte romana nell'Italia del Nord

Dopo venti secoli riconosciamo l'antenato

In circa 600 «pezzi», dalle sculture, alle armi e alle oreficerie, documentata la cultura padana nel periodo dalla Repubblica alla Tetrarchia - La rivalutazione dei modi estetici locali - Nell'antica ritrattistica si colgono fisionomie che ci sono familiari anche oggi

Rilievo funerario, ora nel Museo Civico di Lecco

«Danzatrice velata», Torino, Museo di Antichità

Bologna, sabato sera.

Oltre seicento pezzi, tra sculture, bronzi, dipinti e mosaici, vetri, ceramiche, armi, oreficerie e ambre, provenienti dai più importanti musei italiani e stranieri, formano la ricca documentazione della mostra sull'Arte romana nell'Italia settentrionale, dalla Repubblica alla Tetrarchia (II sec. a. C. - III sec. d. C.) che oggi pomeriggio s'apre a Bologna nel Palazzo dell'Archiginnasio.

E' una esposizione altamente specialistica che può però interessare tutti, per la perenne vitalità di molte di queste sculture.

L'interesse internazionale di queste manifestazioni bolognesi è testimoniato, ancora una volta, dalla ricchezza dei apparti. Ideata nel suo piano generale dal prof. G. A. Mansuelli, già soprintendente alle antichità dell'Emilia, ed ora docente nell'Università di Padova, la mostra si è valsa infatti oltre che della larga collaborazione del prof. Stenico di Milano e del prof. Gnudi, soprintendente alle Gallerie dell'Emilia.

Criterio degli ordinatori, ispirati alla sobria e chiara articolazione dell'allestimento studiato dall'arch. Pancaldi, è stato quello di presentare le opere per quanto possibile nella loro distribuzione topografica, attraverso la quale potesse essere più facile individuare fisionomie regionali o addirittura locali avvalorate dalle più recenti ricerche.

La Mostra è infatti il risultato di un cospicuo lavoro scientifico: e non a caso essa si è proposta come la ideale prosecuzione della rassegna tenutasi nel 1960 alla civiltà dell'Etruria padana e a Spina, con l'intento, però di precisare anche meglio il contributo dell'Italia settentrionale nel quadro di quell'Arte nell'occidente romano che è stato il tema d'una esposizione lanciata, giusto un anno fa, a Parigi, suscitando il maggiore interesse anche tra il pubblico.

Neppure immaginabile sarebbe stata una rassegna di questo genere sino a pochi lustri fa quando, all'ingenuo d'una Roma trionfante, non senza retorica si pretendeva di riderre ogni aspetto della cultura romana alla espressione di un ideale classicismo. Si parlava di certe zone dove più viva era l'eco d'una «perfezione» classica, come se fossero «archeologicamente più fortunate». Doveva essere il carattere stesso della nostra attuale cultura a temperla (ma non ancora forse in tutti gli ambienti universitari e tanto meno presso l'alta burocrazia) con questi pregiudizi, portando ad una valorizzazione della così detta arte «provinciale» e quindi dell'arte «padana» nella quale si riconobbero finalmente tradizioni, caratteri, modi particolari che non s'erano potuti evidentemente annullare con la semplice annessione di un territorio o di una popolazione nel grande crogiolo di Roma.

Il spiega così non soltanto lo spirito che l'arte romana ha assunto in regioni dove di volta in volta si affacciano gli accenti locali, e le forme che fin dal momento della sua formazione possono aver derivato anche dai contatti tra l'arte gallica e la civiltà delle provincie transalpine, ma anche l'insorgere di questi caratteri locali nel momento più tardo: quando la vastità sfera dell'impero romano poneva in atto una crisi nel seno della quale sempre più distintamente — né più né meno di come potrà accadere in campo letterario — dovevano riaffiorare le forme indigene ed influssi venuti anche di lontano, ma non attraverso il filtro di Roma.

Tipico è il caso di certe correnti ellenistiche diffuse in gran parte della cultura padana attraverso il corso del Danubio e Aquileia, la colonia latina fondata in territorio già occupato da Galli (e non da veneti).

Notevole, anche, ad esempio, il caso della produzione artistica dell'antica Piemonte per i suoi legami con la cultura celtopadana, messi bene in luce anche in altre occasioni dal soprintendente prof. Carlo Carducci.

L'Arco di Susa, opera si suppone di un artefice locale, ne è l'esempio monumentale, ma non isolato.

La mostra è più varia di quanto a tutto prima si potrebbe credere. Non è infatti una stucchevole serie di figure e ritratti appartenenti ad un mondo lontano, distanti come spesso si sente l'arte gallica. A cominciare dalla statua acefala seduta proveniente da Prà d'Este e collocata alla sommità della prima rampa di scale o da quelle più comuni di tipo eretto, per finire con gli esempi di statuaria locale che è possibile ammirare quasi al termine dell'itinerario su un lato del portico che circonda il cortile a piano terreno (stupendi quelli di Aquileia, nella seconda metà del primo secolo d. C.) la semplificazione dei piani, nello stesso drappeggio della toga, mentre si traduce in un effetto di suggestiva anticonformismo rispetto alle coeve forme auliche, s'esprime in un linguaggio che può ben apparire come una delle radici più certe di tanta scultura italiana medioevale, da Arnolfo a Giovanni Pisano.

Ma c'è di più. E senso vivo di questa ritrattistica che in ogni verso fa sentire la presenza d'una umana realtà giunta intatta sino a noi consente quasi al visitatore di ritrovare il sembiante di un amico o d'un conoscente nelle immagini stesse, forse, dei loro padani progenitori. Ed è come dire che anni ritratti non esprimono soltanto una rassomiglianza fisica ma ne evocano lo spirito, il temperamento, la psicologia.

Angelo Dragone

«Dionisio e Baccante», Rimini, Museo Civico

Ucciso un giovane pastore da un masso in Val Varaita

Stava cercando, in compagnia del fratello, alcune pecore disperse in montagna - Il cane ha guidato i ricercatori presso il cadavere del padrone

Dal nostro corrispondente

Casteldelfino, sabato sera.

Un pastore di ventitré anni di Bertines, una piccola borgata a monte di Casteldelfino in alta Val Varaita, ha perso la vita in un tragico incidente.

Il giovane, Chiaffredo Allemand, si era recato con il fratello Mario, giunto ieri dalla Francia dove lavora, a recuperare alcune pecore disperse in un pascolo nel vallone del Duc, nella zona del Monviso, a circa 2500 metri di quota.

Allontanatosi l'un l'altro erano già riusciti a riunire un buon numero di capi di bestiame: ad un tratto però il giovane Chiaffredo si allontanava dal fratello e saliva con il proprio cane da pastore per recuperare altre pecore in una zona lì piedi di un ghiaione.

Dopo circa mezz'ora il fratello, non vedendolo più ritornare, cominciava a chiamarlo a gran voce. Alle sue invocazioni rispondevano soltanto i guaiti del cane. Poco dopo l'animale, abbaiando, tentava di attirare l'attenzione del giovane verso una zona pietrosa. L'Allemand, temendo una disgrazia, si precipitava da quella parte e rinveniva il corpo del fratello, riverso tra le pietre, in una pozza di sangue.

Visto che per il fratello non vi era più nulla da fare, il giovane scendeva a valle ed avvertiva la squadra di soccorso di Casteldelfino. Questa si dirigeva verso la zona della disgrazia. Ne facevano parte undici uomini: Bernardo Chapel, Guglielmo Boudoin, Vittorio Bernard, Antonio Peyracchia, Giuseppe Allais, Antonio Berardi, Giovanni Boudoin, Pino Gertoux, Vincenzo Barbanera, Giovanni Allais, Bernardo Bernard. Li accompagnava lo stesso Mario Allemand.

Le ricerche sono state difficili, data la natura del terreno. L'Allemand, in preda a «choc», non ricordava esattamente il luogo dove si trovava il corpo del fratello. Ancora una volta è stato il cane a ritrovare il padrone.

Nel frattempo, da Casteldelfino erano partiti il medico condotto dott. Guido Canta, il pretore di Venasca dott. Mario Sossi ed alcuni carabinieri. Secondo i primi accertamenti, l'Allemand, mentre si trovava sulla scena in cerca delle pecore, sarebbe stato colpito alla testa da un masso precipitato dall'alto, probabilmente smosso da qualche animale. Lo sventurato è deceduto sul colpo per lo sfondamento del cranio.

g. b.

Bel tempo per il week-end in Riviera e in tutto il Piemonte

Sole ovunque e temperatura mite - Molti turisti sulla spiaggia di Alassio

Genova, sabato sera.

Nessuna variazione notevole è da registrare nelle condizioni del tempo sulla Liguria: il cielo permane sereno e limpido, senz'ombra di nuvolosità, con venti molto deboli, sola calma, temperature che conservano punte estive durante la giornata. Mare calmo o quasi calmo lungo tutta la costa. La visibilità è buona quasi ovunque. In complesso, una splendida giornata, che preludo ad un altrettanto splendido week-end. Temperature di stamane alle 7: Genova 20°, Passo del Giovi 11°, Chiavari 18°, Rapallo e Santa Margherita 20°, Capo Mele 21°, Albenga 13°.

Varazze, sabato sera.

Il cielo si mantiene sereno e il mare calmo. Alle 7.30 di stamane la temperatura era di 22 gradi.

Alassio, sabato sera.

Cielo sereno e temperatura in leggero rialzo: 20 gradi ad Alassio, Laigueglia e Finale, 25 a Pietra Ligure. Il mare calmo e la mitezza del clima hanno notevolmente influito sull'andamento turistico di quest'ultimo scorcio di stagione. Alcuni grandi alberghi di Alassio sono nuovamente al completo di ospiti. Le prenotazioni turistiche, specialmente dalla Scandinavia, li terranno impegnati nella loro attività fino al 29 ottobre.

Sanremo, sabato sera.

Sceso il fresco vento di mare che mitigava la temperatura, il caldo è tornato a farsi sentire. Il cielo è terso e al mattino, prima del sorgere del sole, si possono vedere all'orizzonte le montagne della Corsica. La temperatura è alta: ieri ha raggiunto 27 gradi e stamane alle 8 era già a 24°.

Cassie, sabato sera

Il cielo è completamente sereno, ma la temperatura è minutiz.: alle 8, il termometro segnava 15 gradi.

Alessandria, sabato sera.

Anche stamane splende un magnifico sole. Ieri il termometro ha raggiunto i 27°. Stamane siamo già a 20°.

Asti, sabato sera.

Su tutto l'Astigiano stamane il cielo è sereno. La temperatura registrata alle 7 era di 18 gradi; la massima di ieri è stata di 26.

Cuneo, sabato sera.

Le condizioni del tempo sono stamane leggermente peggiorate, con la scomparsa di grosse nubi. Stazionaria la temperatura: 17 gradi alle 7.30.

Bardonecchia, sabato sera.

Continua la serie di belle giornate nella conca di Bardonecchia. Stamane il cielo è di una meravigliosa limpidezza e splende il sole. La visibilità sulle montagne è perfetta, la temperatura è stazionaria: 15 gradi alle ore 8,30.

Aosta, sabato sera.

Giornata piena di sole e visibilità ottima sui massicci alpini. La temperatura stamane ad Aosta era di 19-20 gradi; nelle vallate laterali 17 gradi.

Vercelli, sabato sera.

Qualche banco di nebbia, stanotte, in alcune zone del Vercellese, nebbia che stamane è scomparsa. Alle 7 il cielo era limpido e si preannunciava una giornata piena di sole.

Verbania, sabato sera.

Tempo buono sul Lago Maggiore con leggero vento da nord-ovest. Assenza pressochè completa di nubi. Temperatura sui 19 gradi alle 7,30 nei centri rivieraschi. Previsto tempo bello anche per domani con massime sui 25-26 gradi

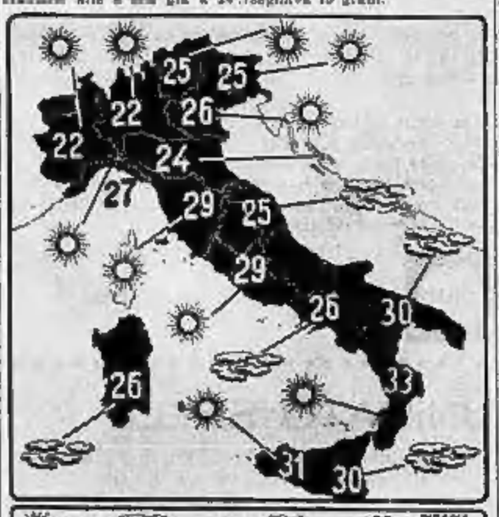

Le condizioni atmosferiche nelle principali città italiane e le temperature massime registrate nelle ultime 24 ore (Com'è noto, le temperature fornite dal Bollettino meteorologico possono presentare delle discordanze con le temperature massime registrate in determinate zone della città).

I fastidi giudiziari del cantante

La moglie di Villa protesta per gli alimenti

Nuova richiesta della donna al Tribunale perché confermi i doveri del marito verso di lei e verso il figlio di 12 anni: era stato stabilito che egli le versasse 250 mila lire il mese - Ma lo avrebbe fatto raramente

Roma, sabato sera.

Una nuova iniziativa è stata assunta dall'ex-cantante piemontese Miranda Bonansea, nella sua polemica giudiziaria con il marito, Claudio Villa: si è rivolta al presidente del Tribunale perché le sia affidato il figlio dodicenne Maurizio, e perché il cantante sia obbligato a versarle mensilmente la somma di 250 mila lire. E questo, ovviamente, rendarà più delicata una situazione già molto tesa.

«Mio marito — ha spiegato al magistrato nella sua istanza la signora Bonansea — si era impegnato a darmi questa somma mensile per il mantenimento e per quello di nostro figlio. Senonché ha ridotto progressivamente questo assegno senza essere autorizzato da nessuno». In verità, il Tribunale aveva già stabilito che la signora avesse diritto a pretendere questa somma, ma l'ordinanza fu annullata nel giugno scorso per motivi procedurali.

La felicità di Claudio Villa e Miranda Bonansea, sposatisi ad Assisi il 12 gennaio 1952 quando entrambi avevano sì e no ventisei anni, durò soltanto qualche anno. Poi cominciarono i primi screzi, le prime incomprensioni che portarono i due coniugi a prendere di comune accordo una decisione grave: quella di separarsi. E fu allora che il cantante si impegnò a versare alla moglie 250 mila lire ogni mese. Ma, secondo Miranda Bonansea, questo impegno non fu quasi mai rispettato: dopo qualche tempo, Claudio Villa avrebbe ridotto l'assegno a 150 mila lire. Questo determinò l'inizio di una polemica ancora lontana dalla conclusione.

Infatti la signora chiese che la separazione consensuale di fatto venisse omologata dal Tribunale. Ma la replica del marito fu altrettanto vivace: Claudio Villa accusò la moglie di averlo tradito e per di più con un amico, Ovidio Sarra, che, come maestro di pianoforte, lo aveva accompagnato in tutte le sue tournées. Non solo: ma andò a raccontare questa sua disavventura ai giornalisti con la conseguenza che Ovidio Sarra lo ha querelato per diffamazione.

«Ho avuto il coraggio di replicare! — commentò Claudio Villa — Ma se mi ha confessato tutto lei! Ho le prove». E a conferma di queste sue accuse, ha esibito in Tribunale (dove è imputato di diffamazione) un nastro magnetico sul quale egli aveva fatto incidere il racconto della moglie con le sue confessioni. In verità, i giudici poco o nulla hanno potuto accertare attraverso questo nastro per la sua cattiva incisione.

Mentre deve essere ancora risolta questa vertenza penale, Miranda Bonansea ha assunto nuovamente l'iniziativa perché il Tribunale provveda ancora i doveri di Claudio Villa. I due coniugi si troveranno di fronte in Tribunale il 29 settembre.

E. Z.

Claudio Villa in una pausa dei Festival (Telefoto)

Rischia di annegare durante un bagno notturno

Genova, sabato sera.

(m.) - Una turista inglese, Anna Rees, di 22 anni, ha rischiato ieri sera di annegare, a Sori. La giovane turista ha voluto fare un bagno notturno, verso le 22, nonostante il mare fosse piuttosto agitato. Non presto la giovane è stata trascinata al largo e nel tentativo di tornare a riva è stata scagliata con violenza contro gli scogli. Sarebbe certamente annegata se due coraggiosi, che l'avevano avvistata, non fossero intervenuti, e lanciatisi in mare, non l'avessero tratta in salvo.

Medaglie d'oro ai risparmiatori

La CASSA DI RISPARMIO DI TORINO, allo scopo di dare particolare solennità alla celebrazione della 40ª Giornata Mondiale del Risparmio, mette in palio 1.600 MEDAGLIE D'ORO di circa 10 grammi ciascuna, celebrative dell'avvenimento, che saranno estratte a sorte, con le garanzie di legge, tra tutti coloro che nel corso dell'ottobre 1964 avranno incrementato di almeno L. 1.000 i loro depositi su un libretto di risparmio, o avranno aperto con almeno L. 1.000 un nuovo libretto di risparmio, non prelevando prima del 1° gennaio 1965 i loro depositi nuovi o così incrementati, oppure apriranno libretti vincolati o rinnoveranno il vincolo già esistente o sottoscriveranno buoni fruttiferi, secondo le norme contenute in apposito regolamento.

Per l'esame del regolamento e per le informazioni relative, rivolgersi alla Sede Centrale della Cassa di Risparmio di Torino, o a qualsiasi delle sue 24 Dipendenze di Torino o delle sue 142 Dipendenze del Piemonte e della Valle d'Aosta.

NON SIATE SORDI!

INTAGLIANTE INVITO COMUNICATO

Se agirete immediatamente, avrete diritto a ricevere GRATIS una preziosa pubblicazione che potrebbe trasformare la vostra vita nel giro di 24 ore. Questo libro potrebbe costituire la risposta alle preghiere con le quali chiederete di poter sentire di nuovo così chiaramente da comprendere anche i bisbigli.

Questa appassionante pubblicazione illustrata descrive i nostri apparecchi scientifici ideati da Amplifon appositamente per coloro che evitano a portare un apparecchio acustico per timore di essere notati dalla gente. Essa potrebbe portare, a voi personalmente, una nuova felicità... a casa vostra, al lavoro, in chiesa e con gli amici.

Per ricevere gratuitamente questo libro meraviglioso, senza alcun impegno da parte vostra, scrivete oggi stesso alla Società Amplifon, Reparto 35-A-11, Via Durini 28, Milano, indicando il vostro indirizzo.

ALPINISTI SCIATORI

non recatevi in montagna senza l'indispensabile

SOBRAGEL

Sobragel è il nuovo prodotto tedesco analizzato dall'Istituto Confederale di Analisi e Ricerche di Dubendorf (relazione EMPA n. 23139 del 6-3-1964) dalla quale è risultata una protezione del 100 % dai raggi solari che provocano scottature e completa permeabilità dei raggi ultravioletti abbronzanti a beneficio alla salute.

I componenti di molte Spedizioni lo hanno usato in ogni Continente con risultati più che soddisfacenti (specialmente sul Nanga Parbat m. 8125; sped. Bavarese nel Karakorum e molte altre) riscontrando fra l'altro che SOBRAGEL concorre anche alla protezione del fondo.

Alpinisti, sciatori, SOBRAGEL è un vostro amico. Non dimenticatelo mai recandovi in montagna per i sentieri sport preferiti. Lo troverete in pasta: tubo medio L. 700; grande L. 1200; gigante L. 1700; liquido L. 1350. In alta montagna, oltre m. 2500 usate solo SOBRAGEL: supererete L. 1200.

TERZA SESSIONE CONCILIO ECUMENICO VATICANO II

medaglia speciale celebrativa emessa in occasione della apertura della terza sessione del

CONCILIO ECUMENICO VATICANO II

« Serie oro 900/1000 »

Formati: gr. 3,5 ø mm. 20 - gr. 7 ø mm. 22 - gr. 10,5 ø mm. 26 - gr. 17,5 ø mm. 32 - gr. 35 ø mm. 40 - gr. 70 ø mm. 50 - gr. 105 ø mm. 60.

Oltre la suddetta Serie è stata emessa un'altra Serie comprendente tutti i 20 Concili Ecumenici del passato, nel formato unico di gr. 17,5.

Richiedete il Certificato di Garanzia contraddistinto dal marchio (NI) per garantire l'autenticità dell'emissione a cura della:

(NI) NUMISMATICA ITALIANA (NI)

MILANO - Via Rossini, 4

PRENOTAZIONI E PROSPETTI PRESSO GLI ISTITUTI BANCARI

ANNUNCI ECONOMICI

● SOC. CAPITALI CESSIONI RILIEVI AZ. L. 180 p.p.

(Continua da pag. 8)

NEGOZIO dischi, strumenti musicali, centrale, forte passaggio, cedesi convenientemente. Telefonare 486-455.
OSPEDALETTI Ligure, corso Regina 76, Marchesi, cede abbigliamento souvenirs, retro abitabile, poco ammontare. 25305
PIZZERIA strada grande passaggio San Mauro, affitto mite, bella attrezzata cedesi. Telef. 873-520.
PRIVATO cambierebbe avviata merceria e alloggio con alloggetto in Torino. Telefonare 663-280.
KINOMATA industria sostituirebbe azionista decaduto quota 70 milioni anche frazionati. Massima garanzia offerte e richieste ai conferenti. Scrivere: «Pubblicità Stampa 4112 — Torino». A81284
RIVENDITA pane, nuove attrezzature, causa malattia, urge cedere. Telefono 328-335. O525
RIVENDITA pane borgo S. Pietro cedesi 2.500.000 (eventualmente garanzia), Telefonare 83-926 ore 13-15.
SALUMERIA gastronomia zona Italia 61 forte lavoro cedesi. Telefonare 833-665. A90686
SANREMO occasionissima causa decesso eredi vendono villa piccolo hotel pensione 20 locali prezzo eccezionale, facilitazioni (intermediari). Schiano, Vallarino 1, Sanremo.
VENDESI tintostireria avviatissima cause familiari. Telefonare 670-064.

● COMPRA - VENDITA ALL. LOCALI e TERR. L. 180 p.p.

A.A.A.A. ALTO reddito vendiamo tre grandiosi ambienti via Carlo Alberto primo piano affittati a seria industria, 50.000 mensili, 6.900.000 ottimo impiego capitale tratta Angiolo, Nizza 9. O252
A.A.A.A. IN magnifica panoramica zona Canavese vendesi villa signorile, 8 vani doppi servizi ogni comfort, garage, giardino, facilitazioni pagamento. Telef. 682-635, 682-622.
A.A.A. ACQUISTO alloggi contanti da privati. Telefono 546-007.

A.A.A. ALLOGGI LUNGHE RATEAZIONI MOLTO SIGNORILI, CORSO AGNELLI DA UNA A CINQUE CAMERE. TELEFONARE 41-181.

A.A. ABITABILE zona Statuto, 5 camere cucina servizi, 6.000.000, Telefonare 515-208. O483
A. ALLOGGI negozi magazzini laboratori liberi ed affittati magnifica posizione vende Impresa via Don Caustico 1, Grugliasco. Tel. 785-288, 780-351. A93802
A. CHIAVARI vendonsi appartamenti 2-3-4-5 vani zona tranquilla prezzi modici. Impresa Pinasco, via Milano 69, telefono 28-585.
A. DIRETTAMENTE corso Unione Sovietica 519 vendonsi alloggi signorili 1-2-3-4 camere tinello cucinino servizi. Rateazioni. A91041
A. IMPRESA vende ultimi alloggi 1-2-3 camere, servizi, pronti subito, rifiniture signorili, 2.300.000 camera, volendo affittati ottimo reddito garantito. Via Foligno angolo via Sistopar, telefono 735-615.
A. VENDONSI direttamente alloggetti 1-2 camere servizi abitabili subito prezzo conveniente mutuo San Paolo facilitazioni, rivolgersi Strada Venaria 218, tel. 60-093, 297-142.
A Chieri terreno fabbricabile per villa zona panoramica residenziale mq. 1600 vendesi, esclusi mediatori. Telefonare 942-134.
A Pino Torinese vendonsi affittansi alloggi 3-4 camere servizi termo rimessa. Telefonare 861-582, 514-360.
A prezzi vantaggiosi vendo ultimi alloggi 1-2 camere tinello e cucinino Borgata Vittoria. Mutuo dilazioni. Telefonare 779-831.
A Settimo, fronte strada statale vendo terreno industriale occasione. Telefonare 273-571. O266
A Torino zona Barca vendo casa colonica 8 camere portico, giardino. Telefonare 519-396. O550
A 10 km. da Torino zona depressa vendiamo lottini di terreno da 1000 a 3000 mq. acqua forza telefono, esaminiamo eventuali permute. Telefonare 60-816. O304
ABBIAMO da vendere ultimi finitissimi alloggi 3-4 camere doppi servizi facilitazioni di pagamento, via Lombriasco 19. O208
ACQUISTEREI contanti se occasione da privato appartamentino moderno una due camere servizi. Telefonare 382-398. A90826
ACQUISTO appartamento di 3 locali più servizi al 2° o 3° piano su percorso tram 5 anticipo L. 2.500.000 e rimanente a rate mensili. Scrivere: «Pubblicità Stampa 132 — Milano». 25305
ACQUISTO se vera occasione alloggetto in Torino. Telef. 598-827.
AFFARE Nichelino, via Galvani 27, vendonsi alloggi garage liberi subito due camere tinello cucinino lire 5 milioni 500.000 meno mutuo 2.050.000 facilitazioni pagamento. Tel. 60-063.
AFFARE urge vendere muri negozio ampio due retri abitabili garage adatto deposito zona Sebastopoli. Tel. 364-497. A91024
AFFARONE a pochi minuti da Torino nella ridente Valle Lanzo costruttore vende direttamente alloggi panoramici in ville 2-4 camere servizi, garage, giardino ottime condizioni, facilitazioni pagamento. Telefono 924-051. O257
AFFARONE alto reddito vendiamo zona centralissima tre grandi locali adibiti industria 5.900.000 tratta Angiolo, Nizza 9. O252
AFFARONE privato svende centralissimo 1° piano tre grandiose camere mq. 70 circa affittato 50.000 mensili seria industria reddito sicuro 6.750.000. Telefonare 251-744.
AFFARONE, 2 nuovi magnifici alloggi, liberi, complessive 5 camere 9.500.000 (via Pastrengo-Mercadante). Telefonare 515-318. O159
AL Valentino alloggi signorili funzionali 2 a 5 camere doppi servizi, vende direttamente Impresa. Facilitazioni pagamento con mutui fino a 60%. Telefonare 545-469.
ALLOGGETTI casa signorile Crocetta mutuo, magazzino cortile, disponibili subito vendonsi. Telefonare 741-922.
ALLOGGETTO Torino Esposizioni, casa nuova, camera, tinello, cucinino, bagno, vendesi libero, 5.000.000. Acchiardi, Settembre 58. O387
ALLOGGETTO, via San Secondo, V piano, ascensore, servizi, 3.900.000. Telefonare 41-686. A91053
ALLOGGI attraente signorili, salone, 5 camere, tripli servizi, stabile nuova costruzione corso Dante 114, vicinanze Po, pronti, vendonsi direttamente. Telefonare 528-151.
ALLOGGI camera tinello cucinino termo bagno casa nuova vendo. Telefonare 519-204. O207
ALLOGGI nuovi liberi affittati Beinasco-Chieri vende mutuati 1-2-3 camere. Luxcase, Giusti 2. O139
ALLOGGI padronali oppure villa giardino vecchia Piazza d'Armi, vende Luxcase, Giusti 2. O139
ALLOGGI signorili due tre camere eventi ottobre vende impresa. Visite cantiere, corso Napoli 64.
ALLOGGI signorili negozi Scapollo-Campobasso 1-2-3 camere servizi mutuati vende ditta. Telef. 546-476.
ALLOGGIO camera tinello servizi completi centro Barriera Milano vendesi 3.000.000 facilitazioni pagamento. Telef. 519-296. O550
ALLOGGIO libero (Parella) due camere cucina servizi 6.200.000. Telefonare 515-318. O159
ALLOGGIO lussuoso mq. 386 divisibile libero adiacenze Statuto vendesi. Telefonare 741-822.
ALLOGGIO signorile Vanchiglia 4 camere servizi vende prezzo ottimo. Telefonare 546-476. O139
ALLOGGIO 2 camere, cucina servizi nuovo causa trasferimento vende. Mirafiori 4.500.000 più mutuo. Telefonare 524-454. O139
ANTICA piazza Armi, intero piano palazzina, grande giardino, autorimessa, vendesi libero. Acchiardi, Settembre 58. O387
AUTORIMESSA ottimo impiego capitale, fronte via, reddito 8%, mq. 2000, vendiamo 53.000.000. Beltramo, telefono 53-912. O393

COMUNICATO

La Società per Azioni F.A.R.E.T. (Fabbrica Apparecchi Radio E Televisione) tiene a precisare a tutte le industrie radio interessate ed a tutti i rivenditori quanto segue:
Il ricevitore portatile conosciuto con il marchio "**VOXSON** modello **ZEPHYR**" funzionante interamente a transistor, **può, mediante l'apposito supporto S.755 essere installato anche su autoveicoli.**

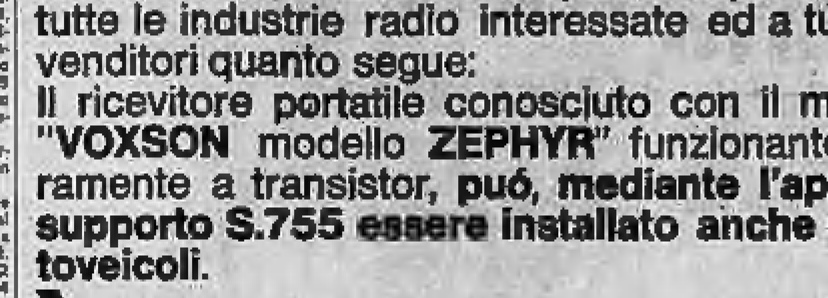

La progettazione è basata su idee e studi originali, a protezione dei quali sono stati dalla F.A.R.E.T. conseguiti **regolari brevetti di invenzione** riguardanti particolarmente **il sistema e la struttura del dispositivo con cui si attua l'applicazione del ricevitore alla vettura, così da consentire la ricezione dei segnali radio senza bisogno di antenna esterna, ricavando al tempo stesso l'alimentazione dei circuiti dall'impianto elettrico di bordo.** Tanto il brevetto principale depositato il 19-7-1956 quanto i brevetti completivi sono stati estesi ai principali Paesi esteri.
In Germania il brevetto è stato conseguito senza opposizione alcuna dopo scrupoloso esame preventivo inteso a stabilire l'originalità e la validità dell'invenzione.

SI DIFFIDA

pertanto chiunque nel settore industriale e commerciale a ledere i diritti che derivano da tali brevetti alla Società F.A.R.E.T. produttrice dei ricevitori VOXSON.
Nel portare quanto sopra a conoscenza delle categorie interessate e del pubblico, la Società F.A.R.E.T. dichiara che agirà per vie legali contro eventuali contraffazioni o imitazioni.

S.p.A. F.A.R.E.T. - VOXSON

ALLOGGIO 7° piano su corso Crocetta vendesi. Telefonare 519-224.
ATTICO: salone, 5 camere, tripli servizi, doppi ingressi, grande terrazzo, incomparabile vista, vendesi mutuato, corso Dante 114, vicino Po, Telefonare 528-151. O157
AUTORIMESSA centrale, mq. 1800, affittata 900.000 mensili, vendiamo 143.000.000. Beltramo, tel. 53-912.
AUTORIMESSA, unico salone, mq. 1700, affitto mensile 460.000, vendiamo 85.000.000. Beltramo, telefono 53-912. O393
AZIENDA agricola alessandrina. Ettari 30 circa. Fabbricato, stalla, macchinari perfettissimo ordine. Prati irrigui. Vendesi. Scrivere: «Pubblicità Stampa 52 — Torino».
AZIENDA importante acquisterebbe capannoni mille a millecinquecento metri coperti con annessi uffici. Telefonare 60-643. A94672
BARRIERA Milano vendo con reddito 7% volendo liberi locali per abitazione negozio magazzino zona commerciale. Telef. 455-349.
CASA a sé stante, ottimo impiego capitale, comforts, 29 camere, 6 box, negozio farmacia, vendiamo 80 milioni meno 16.000.000 mutuo. Beltramo, telefono 53-912.
CASA signorile, presso piazza Statuto, corso Francia, cento camere, termosifone, 150.000.000. Acchiardi, Settembre 58. O387
CASA in finizione, 20 camere, comodità servizi moderni, zona Cascina Vica, vendiamo 3.300.000 vano, facilitazioni pagamento. Beltramo, telefono 53-912. O393
CASA nuova costruzione corso Regina Margherita angolo corso Principe Oddone, vendonsi alloggi signorilissimi due tre quattro cinque camere servizi, negozi, seminterrati, mutuo. Telefono 330-310. O338
CASA signorile, in finizione, comforts moderni, 220 camere, 7 box, magazzini, vendiamo 2.200.000 vano, massima riservatezza. Beltramo telefono 53-912. O383
CASCINOTTA con terreno panoramico km. 42 Torino vendo. Telefono 544-536. O456
CERCASI SERIA IMPRESA COSTRUZIONE CASA CIVILE ZONA GRANDE AVVENIRE PAGAMENTO PARTE CAMBIO LOCALI. SCRIVERE: «PUBBLICITA' STAMPA 9102 — TORINO». A81369
CHIOMONTE condominio Guardavalle villeggiature estiva invernale vendonsi alloggi pronti 1-2 camere servizi termo bagno ascensore 50% anticipo rimanente a rate pari affitto senza interessi. Telefono 60-816.
COLLINA Pinerolo paraggi Monte Oliveto vendonsi lotti panoramici, progetto approvato urbanizzazione completa. Telefonare 832-117.
CORSO Bramante 41 alloggi signorili da due a sei camere, locali uso ufficio, finizioni accurate, ampi spaziosi terrazzi stupendo panorama, residenza tranquilla. Prezzo equo; pagamenti dilazionati. Impresa vende direttamente. Telefonare 683-576.
CORSO Peschiera 315, panoramici alloggi finiti due tre camere servizi. Condizioni vantaggiose. Visibili anche festivi. A95575

CORSI AGGIORNATI E FUNZIONALI DI

SEGRETARIE D'AZIENDA

ESAMI INTERNI CON REGOLARE DIPLOMA MINISTERIALE
ISTITUTO POGLIANI - Corso Francia, 3 - Telefono 542.820

BARRIERA Milano impresa vende alloggio piano rialzato 2 camere tinello cucinino, mutuo, Tel. 851-823.
BEINASCO centro pronte nuove tre camere servizi 6.000.000. Telefonare 876-385. A90643
BELLISSIMO alloggio mq. 130 doppi servizi inizio corso Francia vendesi. Scrivere: «Pubblicità Stampa 9471 — Torino». A94616
BOX per una vettura vendesi Moncalieri L. 1.000.000 contanti oltre mutuo venticinquennale L. 400.000. Telefonare 655.258 mattino oppure ore pasti. O632
BOX per 2 vetture vendesi corso Antonelli 41. Rivolgersi portinaia oppure telefonare 519-436 non festivi.
BRANDIZZO stazione nuovi 1-2 camere, tinello, servizi, signorili, 1 milione 750.000 camera. Facilitazioni pagamento. Telefonare 516-942.
CARMAGNOLA vende alloggio nuovo mutuato occasionissimo abitabile subito. Telefonare 309-117.
CASA rurale km. 42 Torino indipendente panoramica vende Geometra Banetta, Brusasco, tel. 544-936.
CASA signorile, nuova costruzione, corso, 42 camere, 3 negozi, interamente affittata, comforts, zona Trelane, vendiamo 160.000.000 meno 45.000.000 mutuo. Beltramo, telefono 53-912. O393
CASCINA irrigua ettari 16 coerenza città Asti. Splendida posizione vende privato. Scrivere: «Pubblicità Stampa 88 — Torino». O538
CASCINA provincia Alessandria, attrezzatissima, pianura, lago, stalle moderne ettari 30. Vendesi. Scrivere: «Pubblicità Stampa 80 — Torino». O536
CASCINA 80-100 giornate permuto con stabile o alloggi. Tel. 527-076.
CASETTA civile campagna, villetta, cantinata, giardino, acquista. Capello, via Acqui 4. A90686
CASETTA per week-end nuovo tipo solida ininfiammabile elegante vendesi 3.600.000 compreso terreno. Telefonare 894-073. A54887
CELLE piani fronte tennis appartamento arredato 2 camere cucina giardino camera separata 8.300.000. Telefonare 578-526 ore pasti.
CONDOMINIO «4 Con» vende sul mare di Laane signorili alloggi. Facilità pagamento. Telef. 373-970.
CORSO Francia angolo corso Racconigi vendonsi alloggi veramente signorili salone 2-3 camere doppi servizi consegna settembre 64. Visite cantiere Telefonare 751-301.
COURMAYEUR. Villa nuova, due alloggi, giardino, vendesi. Acchiardi, Settembre 58. O387
DI SALVATORE. Unione Sovietica 10 vende muri autorimesse centrale mq. 3000 reddito 9%. O415
IMPERMEABILIZZA tetti e cornicioni. Gay Astolfi, Marochetti 8, telefono 690-565. O76
IMPRESA costruzioni civili industriali anche prefabbricate, assume lavori. Referenze bancarie. Scrivere: «Pubblicità Stampa 9073 — Torino».
IMPRESA vende direttamente case in complesso residenziale 100-200-300 camere prossima ultimazione. Eventualmente permuterebbe al 50% con terreno fabbricabile, rimanenza in contanti. Scrivere: «Pubblicità Stampa 24 — Torino». O137

THE BRITISH INSTITUTE

CORSO VITTORIO EMANUELE 101 · TEL. 51.12.38 · TORINO

Unica sede d'esami autorizzata in Piemonte per il conseguimento dei Certificati di lingua inglese dell'Università di Cambridge e del Diploma della Camera di Commercio Britannica di Milano.

La prova di ammissione ai corsi superiori si terrà il 1° ottobre: tutti i corsi avranno inizio il 5 ottobre. Le iscrizioni ai corsi per principianti sono già aperte. Corsi speciali di fonetica, conversazione, traduzione, stenografia Pitman, corrispondenza commerciale inglese e lingua russa.

Corsi pomeridiani per ragazzi.

CONFERENZE - FILM - BIBLIOTECA DOTATA DI 4000 VOLUMI
GIORNALI E RIVISTE - SALA DI LETTURA - RIUNIONI SOCIALI

ECCEZIONALI CONDIZIONI DI PAGAMENTO VENDIAMO ULTIMI APPARTAMENTI 3-4-5 CAMERE. CONTANTI L. 580.000 PER CAMERA, RIMANENZA CIRCA LIRE 21.000 MENSILI PER CAMERA. RIVOLGERSI CENTRO RESIDENZIALE SANGONE 90, MONCALIERI, ZONA ITALIA 61, OPPURE TELEFONARE 519-428, 511-386 FERIALI, OPPURE 644-160 ANCHE FESTIVI. O83
IMPRESA vende corso Francia (Cascina Vica) case 3-4-60-90-120 camere, alloggi 1-2-3 camere e servizi, mutuo, facilitazioni in 5 anni. Telefonare 687-211, 688-724.
IMPRESA vende direttamente ultimi alloggi, due camere tinello cucinino. Visite cantiere feriali via Lancia 109.
IMPRESA venderebbe a Banche, Istituti previdenziali, Enti pubblici o privati complesso residenziale 1300 vani pronto 31 dicembre 1964. Scrivere: «Pubblicità Stampa 22 — Torino». O137
ITALCASE, corso Matteotti zero, Torino, vendesi in corso Unione Sovietica, fronte Fiat, alloggi 3-4 camere. Prezzo 9.180.000 e oltre.
ITALCASE, corso Matteotti zero, Torino, alloggi locali a buon reddito vendesi in zona Parella, via Valentino Carrera 82 int. 8 di 2-3 camere oltre servizi. Prezzo con mutuo da L. 4.400.000 e oltre. Affaronissimo.
ITALIA immobiliare, Re Umberto 80, acquista per proprio cliente alloggio centrale, semicentrale, signorile. Telefoni 517-803, 528-394.
LIRE 800.000 per camera più mutuo, rate mensili, vendesi centro La Loggia, alloggi nuovi signorili, camere 1-2-3, servizi, ascensore, pronti ottobre 1964. Da Torino centro servizio pullman minuti 20. Telefonare ore pasti 95-587 (ore ufficio 882-946). O428
LOCALE completo servizi, uso laboratorio, magazzino, mq. 1000, zona S. Rita, vendiamo 40.000.000. Beltramo, telefono 53-912. O393
LOCALE fronte via, vicinanze Fiat Mirafiori, adatto deposito, laboratorio, esposizione, con sovrastante uffici, alloggio, mq. 1300, vendiamo 75.000.000. Beltramo 53-912.
LOCALE in costruzione, fronte via, unico salone, adatto industria, laboratorio, deposito, mq. 2000, vendiamo. Beltramo, telefono 53-912.
LOCALE uso industria, deposito, fronte via, pronto subito, mq. 1400, San Paolo, vendiamo 38.000.000. Beltramo, 53-912. O393
LOCALE uso industria, laboratorio, deposito, mq. 2300, volendo divisibile, zona Fiat Mirafiori, vendiamo, Beltramo, tel. 53-912. O393
LOTTINI per casette Cumiana occasione vende lire 1050 al mq. Telefonare 623-056. A90724
MONCALIERI, presso Italia '61, appartamento tre camere, cucinino et servizi, con cantina e soffitta vendo L. 3.900.000 contanti oltre mutuo venticinquennale L. 3.800.000 oppure L. 2.025.000 contanti, saldo prezzo L. 53.000 mensili. Telefonare 655-258 mattino oppure ore pasti. O632

MONCALIERI. ZONA ITALIA 61, VENDESI APPARTAMENTO COMPLETAMENTE TINTEGGIATO 3 CAMERE, CUCININO, SERVIZI, CANTINA E SOTTOTETTO L. 4.700.000 OLTRE MUTUO VENTICINQUENNALE LIRE 3.800.000 OPPURE LIRE 2.000.000 SUBITO, SALDO PREZZO L. 62.000 MENSILI CIRCA. TELEF. 511-386, 519-428 FERIALI, OPPURE 644-160 ANCHE FESTIVI.

MURI autorimessa centrale vendo. Telefonare 519-204. O207
MURI negozi via Montecuccolo mutuo vende direttamente impresa volendo ampi magazzini. Visite feriali via Lancia 109. O207
NONE vendesi terreno fronte strada asfaltata, lotti da mq. 500 a 10.000, progetti villette approvati, dilazioni di pagamento, eventuale cambio camera. Telefonare ore pasti 95-587.

NUOVA COSTRUZIONE CENTRO PINO TORINESE ANGOLARE PANORAMICA ESECUZIONE ACCURATISSIMA, UNDICI ALLOGGETTI COMFORT SIGNORILE CON SETTE BOX SOTTERRANEI, VENDESI BLOCCO NOTEVOLI FACILITAZIONI PAGAMENTO. VISITE INFORMAZIONI: FINVAI, MONTE PIETA' 3, TELEFONI 827-410, 827-411

OCCASIONE vendo alloggi 2 camere tinello cucinino, mutuati, rateazioni. Ottimi prezzi. C. Orbassano 224/3.
OCCASIONE vendo 4 camere servizi casa nuova Settimo 6.500.000. Telefonare 273-571. O285
OCCASIONISSIMA vendesi urgentemente terreno progetto approvato 35 camere zona Nichelino, via Torino. Telefonare 660-784. A95300
PALAZZO signorilissimo intero isolato via Peyron via Boncompagni, via Cibrario, vendonsi alloggi 2-3-4 camere servizi, visite cantiere dalle ore 15 alle ore 17, Telef. 761-301.
PIAZZA Cristoforo Colombo, alloggio altamente signorile, nuovo, mq. 200, due ingressi, vendesi. Acchiardi, Settembre 58. O387
PRECOLLINARE vendo libero 2 camere tinello, anche adatto ufficio. Telefonare 530-183. O347
PRIVATO vende occasionissima casetta terreno tra Settimo Brandizzo. Telefonare 271-789. A00885
PRIVATO vende alloggio libero su corso 1.900.000 camera. Telefonare 70-612. A91290
PRIVATO vende villetta nuova 3 camere servizi garage a Sagna Longa (Caciana). Telef. ore pasti 830-681.
PRIVATAMENTE acquisto case abbloccate, anche anteguerra, possibilmente termo bagno, zona commerciale. Telefonare 595-349. O522
PROPRIETARIO vende casa 18 camere soprelevabile basso fabbricato metri quadrati 100, cortile tettoia, passo carraio. Telefonare 850-551.
REDDITO 7% vendo locali adatti abitazione negozio ufficio magazzino, Telef. 555-348. O529
S. MAURO vendesi alloggio signorile panoramico 3 camere, servizi, ascensore. Telefonare 537-405 ore pasti. A92319
SANREMO vendesi terreno costruibile, panoramico, spiaggia, mq. 10 mila. 100 metri mare sull'Aurelia. «Iride», Casella Postale 201, telefono 83-633, Sanremo. 25299
SARDEGNA: per completare entro 25 corr. piano lottizzazione bellissima riviera, offresi lotto metri quadrati 4 mila circa fra spiaggia e strada nazionale, metà ricoperta pineta. Scrivere: «Pubblicità Stampa 4092 — Torino». A91211
SIGNORA acquista zona Francia Parella tre camere cucina piani alti. Tel. 794-870. O382

SPETTACOLARE POSIZIONE PANORAMICA SU TORINO CONDOMINIO CON PARCO TUTTI I COMFORTS ALLOGGI 3-4-6 CAMERE GARAGES. TRATTA DIRETTAMENTE IMPRESA. TELEF. 545-469.

SVENDO libero nuovo 2 camere cucina 5.500.000 Mercati Generali. Telefonare 520-183. O347
TERRENI edificabili panoramici (Valdellatorre Bellavista) vendonsi 595 mila, 870.000. Telefono 733-040.
TERRENO agricolo o vincolato verde in Torino o immediate vicinanze acquisterebbe società sportive. Scrivere: «Pubblicità Stampa 8057 — Torino».
TERRENO angolare semicentrale, progetto approvato, libero subito vendesi. Telefonare 527-030.
TERRENO Tetti Rivoli, industriale con progetto, occasione vendo. Telefonare 273-571. O266
TERRENO vendo, 3000-6000 metri magnifica posizione, tutte comodità, provinciale Rivoli Villarbasse, lire 3000. Telefonare 783-811.
TORINO strada Laini (Mappano) vendonsi ultimi lottini terreno mq. 300-1000 progetti villette approvati, dilazione pagamento. Tel. 95-587, ore pasti. O428
ULTIMI alloggi due camere tinello cucinino servizi, mutuo, stabile corso Vercelli vendonsi, Telef. 758-937.
VENDESI alloggio due camere servizi negozio. Mutuo, facilitazioni. Borgone 34, pomeriggio. A30297
VENDESI luminosissimo seminterrato recente costruzione mq. 250 sino con ufficio, zona Gran Madre. Telefonare 835-836. A94317
VENDO casa con terreno Celle Ligure, libera, conveniente. Telefonare 546-385. A91230

PERITI INDUSTRIALI

L'Istituto Tecnico Industriale PARIFICATO

S. SECONDO

Via San Secondo, 51 — TORINO — Telefoni: 585.376-596.892

SEDE DI ESAMI DI STATO

oltre i corsi normali PARIFICATI Diurni e Serali effettua le iscrizioni per:

- **AVVIAMENTO INDUSTRIALE** (accelerato)
- **DISEGNATORI MECCANICI**
- **TORNITORI MECCANICI**
- **SALDATORI**

All'occorrenza l'Istituto offre i seguenti servizi:

CONVITTO - SEMICONVITTO

VENDESI terreno fabbricabile Ala di Stura. Telef. ore ufficio 750-312.
VENDO casa via Fidia con terreno. Telefono 519-204. O207
VENDO casa 50 camere più magazzino vicinanze corso Francia. Telefono 519-204. O207
VENDONSI a Cumiana lotti zona panoramica. Telefonare 391-422 dopo le 19. A91405
VENDONSI alloggi 2-3 camere tinello cucinino. Via Bellimore 81. Telefonare 396-651. A90578
VIA Santa Giulia 65 vendo alloggio libero 3 camere cucina termo bagno libero subito, alloggio occupato 6 camere cucina. Visite lunedì mercoledì venerdì ore 14-16. O207
VIA Lancia 109 vendonsi alloggi due camere tinello cucinino bagno ed negozi ampi con seminterrato. Telefonare 519-204. O207
VIA Venaria, signorili nuovi 1-2 camere, tinello, servizi, 1.750.000 più mutuo 525.000 camera. Facilitazioni pagamento. Telefonare 519-652.
VILLA nuova Cumiana zona residenziale tranquilla salone soggiorno 3 letto cucina garage volendo piccola tenuta privato vende. Tel. 596-827.
VENDONSI alloggi 1-2 camere servizi negozi mutuo facilitazioni. Brisogne 22, pomeriggio.
VICINANZE stazione Dora vendo terreno progetto approvato 38 camere più magazzino 500 mq. Tel. 519-204
VILLA panoramica (S. Mauro) 12 vani, garage, giardino, 28.500.000. Telefono 41-419. O159
VILLAGGIO Aurora bellissima posizione alle porte di Torino vendonsi lotti terreno per villa. Telefonare 369-014 450-964. A91445
VILLAGGIO Fiordaliso, Piossasco, lottini per villette servizi vendonsi. Telefonare 328-449. A91310
VILLETTA nuova campagna, 10 km. da Torino, abitabile subito, ottimo prezzo vendesi. Scrivere: «Pubblicità Stampa 4073 — Torino».
VISITATE interessante cantiere via Lera angolo via Beaulard alloggi signorili 2 e 5 camere servizi, tratta direttamente impresa, dilazioni pagamento 50%. Telefonare 545-469.
ZONA Rosta alloggio indipendente due camere cantina e giardino divenuti L. 4.000.000 trattabili. Scrivere: «Pubblicità Stampa 4015 — Torino». A90386
VILLETTA (Rivoli) 8 camere, servizi, garage, terrazzo, giardino, 11.500.000. Telef. 518-318.
ZONA residenziale Mirafiori vendesi mq. 8000 terreno con palazzina e capannoni moderni. Scrivere: «Pubblicità Stampa 9091 — Torino».
1080 mq. magnifica posizione collina 15 km. Torino progetto approvato villetta tutti servizi privato vende. Scrivere: «Pubblicità Stampa 8038 — Torino». A90440

● DOMANDE AFFITTO ALL. LOCALI e TERR. L. 180 p.p.

A.A.A. CERCASI ufficio mq. 150-200, zona centrale piano terreno massimo 1° piano con magazzino mq. 70-100 adibiti anche uso ufficio, libero fino settembre. Scrivere dettagliando possibilmente allegando piantina a «Pubblicità Stampa 79 — Torino». O564
A.A. ABBISOGNA alloggio piemontese referenziato qualunque zona. Telefonare 518-738. O483
A.A. ABBISOGNA alloggio, coniugi piemontesi referenziatissimi. Telefonare 760-850, 528-535. O477
A.A. DIPENDENTE Fiat piemontese abbisogna alloggetto. Tel. 688-735, 387/001. O409
A. ABBISOGNA alloggio a coniugi piemontesi referenziatissimi. Telefonare 760-850, 528-539. O455
AFFITTASI centrale, semicentrale, 4-5 camere, tutti comforts. Telefonare 517-803. O300
ALLOGGIO cercano madre figlia dichiarano piemontesi disposti pulizie. Telefonare 355-273. A90828
CAMERA cucina bagno vicinanze San Carlo cerca impiegato. Telef. 516-638 dopo ore 20. A94623
CAMERA cucina qualsiasi zona possibilmente servizi. Cauzione, referenze. Telefonare 544-461. O71
CERCANSI 2-3 camere anche casa vecchia cauzionando. Tel. 544-461.
CERCASI affitto due vani ufficio zona Filadelfia. Telefono 760-313.
CERCASI alloggio signorile tre due camere cucina servizi Valsalice, Crimea, Cappuccini. Telef. 684-439 ore 8-11. A91028
CERCASI per affittare alloggio due camere grandi più servizi in casa signorile. Scrivere: «Pubblicità Stampa 6560 — Torino». A68905
CERCASI 2 camere servizi, tranquille, Crimea, Moncalvo, Crocetta. Telefonare 511-793. A91383
CERCO affittare una due camere servizi qualunque zona. Tel. 598-827.
CERCO 3 vani servizi abitazione laboratorio zona Castello, tel. 528-244
CONIUGI piemontesi (impiegato) referenze cercano alloggetto. Telefonare 381-583. A91376
CONIUGI piemontesi referenziati cercano alloggio camera tinello, semicentrale. Telefonare 320-641.
COPPIA referenziatissima cerca elegante appartamentino massimo 60.000 Scrivere: «Pubblicità Stampa 75 — Torino». 25260
IMPIEGATA referenze cerca camera anche ammobiliata, zona Venchi Unica. Telefonare ore ufficio 785-925.
IMPIEGATA torinese cerca alloggetto servizi centro. Telefono 526-750 ore pasti. A81372
IMPORTANTE società affitterebbe alloggio 1-5 camere tinello anche ammobiliato. Telefonare 528-594.
MEDICO affitterebbe alloggetto piano 1-2 zona Vanchiglia. Telef. 390-005 ore pasti. A94598
MURATORE solo 45enne cerca camera periferia campagna. Silbano Maria, via Cigliano 14. A90993
REFERENZIATISSIMI sposi piemontesi cauzionando affittano alloggio qualsiasi zona. Telefonare 512-835.
URGE alloggetto camera servizi per due sorelle impiegate municipio Barriera Milano. Sesti, Borgo S. Paolo. Telefonare 553-690. A90890
URGENTEMENTE cercasi alloggio affittare 2-3 camere Crocetta. Telefonare 528-594, 517-803. O300

● OFFERTE AFFITTO ALL. LOCALI e TERR. L. 180 p.p.

A.A.A. AFFITTIAMO alloggi 3-4-5-6 camere stessa casa, ottime condizioni, Italia Angiolo, Nizza 9.
A.A. ABBIAMO alloggi liberi, medesima casa. Argus, Lagrange 40.
A. AFFITTIAMO alloggi stessa casa. Mac case, Arsenale 42. Telefonare 546-439. O404
A. ALLOGGI medesima casa 15.000, 25.000, 30.000, 35.000. Telefonare 688-755. O409
A. COMBA, Sacchi 14, affitta svariati alloggi, stessa casa. Telefonare 528-539. O477
A coniugi pensionati affittasi in Rocca Canavese 2 camere giardino 7000 mensili. Scrivere: «Pubblicità Stampa 9050 — Torino». A91039
A Grugliasco, medesima casa, affittansi alloggi 20.000-26.000. Telefonare 398-895. A90042
A Nichelino referenziati affitto 28 mila due camere tinello cucinino servizi. Telefono 687-322. A81572
A Porta Nuova, corso Stati Uniti 7 bis affittasi grande negozio angolare mq. 200 con 7 vetrine.
A referenziato affittasi tre camere tinello nuovi volendo garage. Prezzi ridotti. Pacchiotti 142, 16-18 martedì giovedì sabato.
A Settimo affittasi alloggi. Telefonare al 556-102 ore ufficio.
A S. Paolo affittasi seminterrato mq. 120 luce forza. Telefonare 382-520.
A 16.000, 25.000, 30.000, 40.000, medesima casa. Comba, Sacchi 14. Telefonare 528-539. O477
A 40.000, 2 camere salone doppi servizi, S. Rita. Telef. 528-539.
AERONAUTICA affitto box grande adattabile anche a magazzino. Telefonare 720-868. A90832
AFFITTANSI alloggi a Nichelino 1-2 camere tinello cucinino pronti 1° ottobre 1° novembre. Tel. 60-083.
AFFITTANSI alloggi signorili 3-4 camere doppi servizi casa nuova. San Secondo 62. A90711
AFFITTANSI alloggi 2 camere tinello, servizi negozi angolari, volendo con magazzini. Via Don Caustico 1, Grugliasco, tel. 785-288, 780-351.
AFFITTASI alloggio signorile quattro camere servizi, pronto subito. Corso Cadore, telefono 894-970.
AFFITTASI alloggio 3 camere più salone doppi servizi terrazzo. Rivolgersi portineria c.so Sebastopoli 130.
AFFITTASI alloggio uso ufficio. Duca degli Abruzzi. Telefono 683-122.
AFFITTASI alloggetto ammobiliato tutti comforts. Italia, Re Umberto 25, telefono 517-803. O300
AFFITTASI Borgata Paradiso camera tinello cucinino, alloggio signorile disponibile in ottobre. Scrivere: «Pubblicità Stampa 4131 — Torino».
AFFITTASI camera tinello servizi presso Fiat Stura, Tel. 242-288.
AFFITTASI camera cucina servizi, box, nuova costruzione. Corso Francia, Cascina Vica. Telef. 546-470.
AFFITTASI centralissimo seminterrato luminoso divisibile accesso auto mq. 150. Telefonare 510-781.
AFFITTASI centralissimo alloggio tre camere cucina, quarto piano. Telefonare 578-794. A85519
AFFITTASI Cibrario tre camere cucina bagno termo ascensore. Specificare composizione famiglia, occupazione. Scrivere: «Pubblicità Stampa 3671 — Torino». A90051
AFFITTASI Collegno casa nuovissima alloggi: tre camere servizi; tre camere cucina servizi. Tel. 41-894.
AFFITTASI corso Giambone angolo corso Unione Sovietica alloggio tre camere, tinello, cucinino, tutti servizi, garage, casa nuova, libero 1° ottobre. Telefonare 276-401.
AFFITTASI importante grande alloggio zona Sporting Club. Tel. 682-243.
AFFITTASI corso Lecce locale uso magazzino industria silenzioso. Telefonare 651-903. A90698
AFFITTASI inizio corso Francia 6 camere, servizi, 1 piano. Tel. 70-318.
AFFITTASI locale con retro corso Casale 120. Telefonare 237-652.
AFFITTASI locale seminterrato mq. 200 circa. Telefonare 330-310.
AFFITTASI locale uso negozio e magazzino con alloggio adiacente periferia Lingotto. Telefonare 661-462.
AFFITTASI locale uso laboratorio mq. 115 e 170 ufficio e servizi, riscaldamento centrale. Tel. 370-053.
AFFITASI locali uso negozio e deposito unico stabile. Telef. 870-267.
AFFITTASI negozio e locale mq. 165 uso silenzioso, Brissogne 22.
AFFITTASI officina metri quadrati 60 con alloggio 4 camere. Telefonare 661-545 Nichelino. A88411
AFFITTASI regione Mappano coniugi soli 2 camere cucina servizi garage. Telefonare 597-126. A90845
AFFITTASI seminterrato mq. 370 luminoso, riscaldato, uso magazzino o laboratorio silenzioso, con uffici e servizi, zona Crocetta, libero subito, Telefonare 580-132. A90667
AFFITTASI seminterrato luminoso 100 mq., passaggio carraio indipendente. Telefonare 343-776.
AFFITTASI subito 2 camere servizi 18.000 centrale. Crosetto, Bogino 10.
AFFITTASI vicinanze Porta Susa nuova costruzione 3 camere tinello servizi. Telefonare 553-466.
AFFITTASI villa due piani, zona Francia, residenziale, libero subito. Scrivere: «Pubblicità Stampa 9074 — Torino». A90959
AFFITTASI zona Campidoglio alloggio due camere cucinino termo. Telefonare 784-642. A90654
AFFITTASI 1° ottobre alloggio signorile su corso, 5 camere, salone, cucina, tripli servizi. Telef. 793-202.

(Continua a pag. 10)

METTETE **TERMOSHELL**
TRA VOI — E L'INVERNO

Termoshell è lo speciale combustibile fluido per il riscaldamento centrale che vi dà il più confortevole rendimento con la minima spesa. È comodo, non fa fumo, non lascia residui. È il vostro tepore per tutto l'inverno.

Con una telefonata *Termoshell è pronto al vostro servizio. Cercate Termoshell nell'elenco telefonico della vostra città. I Rivenditori Termoshell sono sempre a vostra disposizione per un rifornimento, per un preventivo, per una assistenza precisa ed immediata.*

SHELL — **TERMOSHELL È SOLO SHELL**

COMUNICATO SHELL

Una recente ordinanza del comune di Torino fissa i requisiti di qualità dei combustibili liquidi per uso riscaldamento, nel quadro della lotta contro l'inquinamento atmosferico.

La **SHELL ITALIANA** è lieta di portare a conoscenza dei suoi Clienti che il **TERMOSHELL**, combustibile liquido di sua produzione, già da diversi anni possiede tutti i requisiti richiesti dalle nuove norme.

Mentre da Atene partono sovrani e principi

Re Costantino con la bella sposa ha iniziato la luna di miele

Una grave indisposizione di Grace di Monaco: colpita da emorragia - Si teme abbia perduto la creatura che attendeva

Gli sposi al momento di lasciare in nave Atene diretti all'isola di Rodi (Telefoto a «Stampa Sera»)

Atene, sabato sera.

La capitale per tutta la giornata di ieri fino a tarda ora della notte è stata in festa per le nozze del giovane Re Costantino con la bella Anna Maria di Danimarca. Nel pomeriggio gli sposi sono partiti per la luna di miele: la meta del viaggio di nozze non è conosciuta però si suppone che sia Rodi o Corfù; per quanto sia logico ed evidente il desiderio della giovane coppia di mantenere il segreto è poco probabile che ci riesca e tra breve si saprà dove i freschi sposi si sono diretti.

In tutti i paesi e le città della Grecia ieri si è ballato al suono di orchestrine fino a tarda ora della notte e le feste popolari si sono seguite per tutta la giornata con fuochi di artificio a sera, concerti bandistici e festose riunioni.

Continuano intanto le partenze dei re e dei principi, delle regine e delle principesse che erano convenuti ad Atene per assistere alle nozze del giovane re. Ieri sera la regina madre Federica, partiti suo figlio e sua signora per la luna di miele, ha offerto un ricevimento di congedo ai centoquaranta invitati alle nozze. Il ricevimento si è svolto in un ristorante su una delle più eleganti spiagge di Atene e durante la festa molti ospiti hanno notato che la principessa Sofia, moglie di Don Juan Carlos di Spagna, prendeva bonariamente in giro il cugino principe Michele che era stato costante cavaliere servente della principessa Beatrice d'Olanda per tutto il tempo di soggiorno della principessa e dei suoi genitori ad Atene.

Del resto la regina Federica, parlando con alcuni suoi ospiti, ha detto: «Credo proprio che le nozze del re abbiano fatto sbocciare più di un idillio e sono certa che avremo presto altre nozze da festeggiare».

La festosa giornata è stata turbata da un solo incidente: il malore che ha colpito la principessa Grace di Monaco. Da fonte vicina alla Corte si è appreso che Grace ha trascorso una notte tranquilla e che i medici hanno deciso di togliere gli impacchi di ghiaccio che per tutta la giornata di ieri erano stati continuamente rinnovati. Inoltre si è saputo che l'ammalata per ordine dei medici doveva mantenere la posizione supina.

Questo particolare confermerebbe le voci secondo cui la principessa Grace, al terzo mese di gravidanza, sarebbe stata improvvisamente colta da una grave emorragia. La principessa si è sentita male, secondo quanto lo stesso principe Ranieri avrebbe detto ieri mattina al principe Michele di Grecia, mentre si accingeva ad abbigliarsi per assistere alle nozze di re Costantino ed Anna Maria.

«Le condizioni della principessa — aveva dichiarato nel tardo pomeriggio di ieri il Gran Maestro di Corte, generale Papanathanasiadis — non sono gravi, ma i medici hanno prescritto per la paziente il più assoluto riposo in letto».

Il principe Ranieri aveva partecipato alla cerimonia nuziale ed alla colazione in onore degli sposi, ma era visibilmente preoccupato e si era tenuto costantemente in contatto telefonico con l'albergo dove il medico della famiglia reale silenica si è trattenuto per tutta la giornata.

L'arrivo, nell'appartamento dei principi di Monaco, di due infermiere recanti una cassetta metallica di quelle che servono per contenere strumenti chirurgici ha fatto nascere la voce che il medico abbia dovuto procedere ad un intervento d'urgenza.

Questa ipotesi sembra confermata dal fatto che al capezzale dell'ammalata, secondo notizie peraltro non controllabili, si sarebbero portati nella tarda serata di ieri due specialisti greci ed uno specialista italiano (che, si afferma, sarebbe giunto nella capitale da Roma, in aereo).

Nè la corte greca nè il seguito del principe Ranieri sono disposti a fornire particolari sul decorso della malattia della principessa Grace ma sembra purtroppo attendibile l'ipotesi che, in conseguenza della emorragia interna, la gravidanza si sia interrotta.

n. a.

Stamane a Genova

Due operai morti nel crollo di un tunnel

Lavoravano allo sgombero del materiale in una delle gallerie sotto cui passerà l'autostrada Genova-Sestri Levante

Dal nostro corrispondente

Genova, sabato sera.

Una nuova disgrazia sulla costruenda autostrada Genova-Sestri Levante: due uomini sono morti. Stamani verso le 10 nel sesto lotto, a Quarto, dove sono in costruzione due tunnel paralleli, è stata fatta brillare una mina nel cunicolo della prima galleria all'altezza di via Nicolò Donati.

Subito dopo il segnale di cessato pericolo, è entrato nel cunicolo un autocarro con la pala meccanica per iniziare il lavoro di sterro: le forti vibrazioni della pala hanno provocato il crollo di una volta e i due operai che vi si trovavano al lavoro, Corrado Colli, di 50 anni, ed Ernesto Martinazzoli, di 31, ambedue di Brescia, sono rimasti schiacciati da circa trecento metri cubi di pietrisco e scaglie.

Immediatamente le squadre di operai del cantiere hanno iniziato lo sgombero delle macerie: un lavoro affannoso, diretto dagli ingegneri e dai tecnici, con l'ausilio dei pompieri. Ma nessuno si illude che i due uomini siano ancora in vita. Sono sul posto anche due autoambulanze della pubblica assistenza.

Della direzione del cantiere è giunta ai piedi della galleria franata anche una giovane donna: era la fidanzata del Martinazzoli, giunta stamani da Brescia. Avrebbe atteso il fidanzato al termine del suo turno di lavoro per ripartire insieme alla volta di Brescia e trascorrervi la domenica.

c. m.

Bimba morta soffocata da un tappo a Lentini

Siracusa, sabato sera.

Una bambina, Giuseppa Castiglia di 3 anni, è morta soffocata da un tappo.

La disgrazia è avvenuta a Lentini, in provincia di Siracusa. La bambina aveva acquistato una bottiglietta contenente un liquido zuccherato. La bottiglietta, che era chiusa da un tappo di plastica, è stata aperta dalla piccola Giuseppa con i denti. Il tappo si è staccato dal collo della bottiglia con violenza e si è incastrata nella trachea della bambina che è deceduta dopo pochi istanti per soffocamento.

UCIMU MADE IN ITALY

COMUNICATO dell'UCIMU

(Unione Costruttori Italiani Macchine Utensili)

A tutti gli Industriali Meccanici Italiani

1

L'UCIMU, a nome di tutti i suoi associati, conferma il suo appello agli industriali ed ai tecnici meccanici italiani, perché, in vista dell'auspicata e necessaria ripresa dell'attività industriale, e nel momento in cui si fa più imperativa e pressante l'esigenza di ridurre i costi di produzione, incrementando la produttività, rivolgano il loro interesse alle macchine utensili prodotte nel nostro Paese.

2

L'occasione per l'esame, il confronto, la discussione dei problemi tecnici e commerciali, la decisione infine dei nuovi e più produttivi investimenti sarà offerta dalla

4ª BI-MU

Biennale Italiana della Macchina Utensile

che avrà luogo nel quartiere fieristico milanese *dal 4 all'11 ottobre prossimo.* L'UCIMU, che l'ha promossa ed organizzata, nella ferma fiducia di contribuire alla ripresa economica del paese, è lieta di poter *invitare* tutti gli industriali ed i tecnici italiani a visitare tale importante rassegna.

3

I costruttori, i commercianti, gli agenti ed i rappresentanti di macchine utensili per la lavorazione dei metalli, e di prodotti complementari ed accessori, hanno risposto con uguale fiducia all'invito dell'UCIMU e delle loro rispettive Associazioni di Categoria (Associazione Commercianti Macchine Utensili ed Utensileria - AMAFOND - AFIUM - ASSOFOND - ASSOTTICA - ANIE - ANIMA - NUFE - ISA - ASSIDER - ATI - ACAI - AMI - AMMA), cosicché il numero e l'importanza delle adesioni raccolte assicurano alla BI-MU — unica manifestazione specializzata del settore — un successo di rilevanza internazionale. Su quasi 30.000 mq di superficie espositiva netta, oltre *600 espositori* presenteranno un imponente numero di macchine funzionanti, accanto a strumenti, utensili ed accessori fra i più moderni e perfezionati. Fra gli espositori vi sono 140 rappresentanti di oltre 550 costruttori stranieri appartenenti a 18 paesi (Argentina, Austria, Belgio, Cecoslovacchia, Danimarca, Francia, Germania, Giappone, Inghilterra, Jugoslavia, Liechtenstein, Olanda, Polonia, Spagna, Svezia, Svizzera, URSS, USA).

4

I costruttori italiani di macchine utensili, associati all'UCIMU, nell'affrontare, come è loro tradizionale costume, questo libero confronto con la migliore produzione straniera, dimostrano di aver fiducia nella propria capacità tecnica e nella modernità ed efficienza della propria produzione, e chiedono agli industriali ed ai tecnici che visiteranno la BI-MU la riconferma della loro costante solidarietà e cooperazione, che — unite all'iniziativa coraggiosa — saranno anche nel futuro, come lo furono nel recente passato, fonti di lavoro, di prosperità e di benessere per tutto il paese.

Maria José e Umberto di Savoia ieri nella Cattedrale di Atene (Telefoto)

Un'annata eccezionale in tutte le zone viticole

Sagre dell'uva in Piemonte per l'inizio della vendemmia

Unica nube il disaccordo sui prezzi tra viticoltori e commercianti: nell'Astigiano potrebbe ripetersi per la barbera la vertenza appena composta per il moscato - Alte quotazioni del dolcetto nelle Langhe - Feste autunnali domani ad Acqui, Carrù e Borgomanero con distribuzione di migliaia di grappoli ai turisti

Asti, sabato sera.

(v. m.) *La vendemmia nell'Astigiano sta muovendo i primi passi. Il tempo è splendido. I primi tralci staccati: quelli del moscato. Ed è appunto il moscato che ha tenuto in questi giorni in apprensione tutto il mondo rurale astigiano che ruota intorno alla vite e al vino. Sul moscato è stato raggiunto l'accordo che stabilisce il prezzo dell'uva denata a 950 lire il miriagramma. Trattasi di prodotto destinato essere mercantile, cioè deve raggiungere la gradazione stabilita dalla Camera di Commercio: 11,5 gradi Baumé. E' una media, questa, che sarà raggiunta dalla totalità dell'uva moscata, appunto perché ha potuto godere di lunghe giornate di sole e di sufficienti piogge nella settimana scorsa. Il prodotto è quindi così abbondante, anno a maturo che non lo si ricorda uguale a memoria d'uomo. Se ne ricaveranno 30 quintali di prodotto e se ne deduce che il costo di produzione per ogni quintale di uva ammonta a ottomila lire circa. L'unico elemento positivo è dato dalla qualità del prodotto, che è indiscutibilmente superiore a quella delle ultime annate.*

In merito alle polemiche sui prezzi, il direttore della Coltivatori diretti ieri. Menozzi ha tenuto stamane una conferenza-stampa affrontando molte il problema della barbera di cui l'Astigiano produce oltre 2 milioni di quintali. «Prendendo lo spunto dalla vicenda del moscato — conclusasi solo parzialmente in quanto è di ieri la notizia della ripresa delle agitazioni nel Cuneese — egli ha detto — dobbiamo affrontare il problema della "barbera" che si presenterà nei prossimi giorni. Ci auguriamo che quanto è avvenuto per il moscato non abbia a ripetersi. La determinazione dei prezzi da parte degli industriali supinamente accettata dai produttori come è avvenuto per decenni, oggi non può continuare: senza modificare sistemi che caratterizzano un'economia aperta, delimitata dalla formula della domanda e dell'offerta, oggi si pone il problema di una contrattazione bilaterale e non unilaterale come sempre è avvenuto. Per questo i produttori si avvalgono e si servono della propria organizzazione sindacale».

Al dott. Menozzi è stato domandato: vi saranno altre agitazioni anche per il prezzo della barbera? Egli ha risposto che si auspica di poterle evitare, ma a tal fine è necessario che il prezzo sia sostenuto.

Ad Asti città è avvenuto intanto l'apertura ufficiale del mercato. I prezzi medi di stamane sono stati di 950 lire per il moscato e 750 per il dolcetto.

Alba, sabato sera.

(g. l.) Favorito dal bel tempo continua la vendemmia in tutte le Langhe, in particolare del dolcetto, che delle varie qualità è la prima a maturare. I paesi maggiormente interessati a questa prima fase della vendemmia sono Diano d'Alba, Monforte, Treiso, Sinio. Qui la vendemmia del dolcetto sta quasi volgendo al termine, mentre sui mosti in contrattazioni si svolgono a ritmo sostenuto. Ieri, a Diano d'Alba, sono stati contrattati circa 50.000 mq. di dolcetto al prezzo medio di 1077 lire al mq.; minimo 930, massimo 1200. Nella prossima settimana si inizierà la raccolta del moscato e della barbera; per queste due qualità i prezzi sono previsti sulle 950 lire al mq. per il moscato e 650-750 per la barbera.

Acqui, sabato sera.

(g. l. p.) Gruppi folcloristici, bande musicali, cori, provenienti dal Piemonte, dalla Liguria e dalla Romagna, prendono parte domani alla sagra provinciale dell'uva. Diecimila sacchetti di mosto verranno gratuitamente distribuiti da belle ragazze a tutti i turisti ospiti della città ed a quanti transiteranno per Acqui durante la giornata.

Canti, suoni, danze ed esibizioni folcloristiche si susseguiranno per buona parte della domenica. Al «vendemmiale» parteciperanno numerosi gruppi in costume: le «giacomette» della «Famija Turinèisa», i contadini di Romagna, il coro del Club alpino italiano, il corpo bandistico «Canta e Soisusa» di Sanremo.

Carrù, sabato sera.

(g. d. m.) Mentre la vendemmia del dolcetto è in pieno svolgimento, Carrù, che si colloca al centro di una zona intensamente vitivinicola, sta celebrando la sua XIª Sagra dell'uva. Oggi e domani sono le giornate conclusive di questa manifestazione, la più importante di tutta la Langa. Nel programma c'è un po' di tutto: dall'incontro di pallone elastico alla serata dei vecchi ricordi musicali (che si è svolta lunedì scorso), alle testimonianze sulla Resistenza e le deportazioni in Germania che giovedì sera ha affollato il maggior salone della cittadina. Oggi è la giornata che il calendario dedicava smorzatina. Tra le 17 e le 22, giovani e non più giovani si cimentano nel tiro alla fune, nelle corse dell'asino, della zana, del mattone, per concludere con l'immancabile cattura della pignatta. Domani, per la conclusione della Sagra dell'uva, sono attesi a Carrù non meno di 10 mila ospiti, per i quali vi sarà un'abbondante distribuzione gratuita di uva dolcetto e moscato.

Per quanto riguarda la vendemmia, la raccolta del dolcetto sta per arrivare alle sue giornate di punta, favorita da un sole ardente che continua ad accrescere il contenuto zuccherino degli acini. A Carrù, Dogliani, Farigliano e Clavesana, si giura che il dolcetto di quest'anno sarà un vino da re, il migliore forse degli ultimi venti anni. Si arriverà facilmente ai 12 gradi e il profumo, il colore, la morbidezza del vino consiglieranno i buongustai a imbottigliarlo. I prezzi, sono sostenuti. Nelle contrattazioni del mercato di ieri si è arrivati fino a 1100-1150 lire il miriagramma, quota mai raggiunta in questi ultimi anni.

Borgomanero, sabato sera.

(g. c.) *La 18ª Sagra provinciale dell'uva si conclude domani a Borgomanero, con una sfilata di carri allegorici e vendemmiali, di complessi folcloristici e di bande musicali della provincia. Alla manifestazione, alla quale negli anni scorsi presenziarono circa cinquantamila persone, parteciperà quest'anno anche la banda della Nato, proveniente da Verona. Il comitato organizzatore ha comunicato che il numero dei carri partecipanti alla sfilata è superiore a quello delle edizioni precedenti; diversi carri provengono da Viareggio ed altri sono stati costruiti dai vari rioni della città.*

Il debito con i finanziatori è di 721 milioni

L'Istituto Europa di Ivrea offre i beni ai creditori

Il patrimonio della società è di un miliardo e 700 milioni - Chiesto al Tribunale un concordato preventivo con cessione delle proprietà

Dal nostro corrispondente

Ivrea, sabato sera.

La società «Centro internazionale di studi canavesani», proprietaria dell'Istituto «Europa» di Ivrea, ha depositato in questi giorni presso la cancelleria del Tribunale civile sporediese un'istanza di concordato preventivo con cessione dei beni ai creditori. Il passo compiuto dall'ing. Ranieri, presidente dell'Istituto, è stato effettuato anche a nome dei consoci e comproprietari fratelli Sergio, Enzo e Giancarlo Gatto.

Questa decisione conferma in pieno le voci che da tempo circolavano in città sulla grave crisi in cui si dibatteva la società del Centro studi, segnando così l'insuccesso dei vari tentativi compiuti in queste ultime settimane per salvare l'Istituto «Europa» che rappresentava non solo un coraggioso tentativo nel campo educativo, ma anche un vanto per la città e per il Canavese.

L'idea dell'Istituto nacque nel 1961 dall'ing. Ranieri e dai fratelli Gatto, che con un primo capitale di cinque milioni davano inizio ai lavori per costruire e gestire un collegio a Ivrea sul colle di Bellavista, su un'area di 76 mila metri quadrati, con un complesso di casegiardi di oltre 50 mila metri cubi. Per tale realizzazione gli azionisti aumentarono il capitale sociale a circa mezzo miliardo e nell'ottobre dello scorso anno l'Istituto poté iniziare lo svolgimento dell'attività scolastica.

In quel momento la situazione finanziaria e patrimoniale consentiva anche la gestione dell'Istituto e fu solo nel febbraio di quest'anno, quando già era stato deliberato un ulteriore aumento del capitale sociale ad oltre un miliardo, che gli azionisti finanziatori la proprio videro capovolgersi la loro situazione patrimoniale e finanziaria, in conseguenza alla sfavorevole congiuntura, che in modo particolare aveva colpito i titoli azionari delle maggiori industrie italiane, nelle quali essi avevano investito il loro patrimonio.

Venne così di colpo a mancare ogni possibilità di finanziamento e la società cercò invano nuovi fondi al fine di salvare la situazione. Il debito contratto dall'Istituto con i vari finanziatori ammonta ora a 721 milioni di lire, coperti dal patrimonio della società, che è di un miliardo e 700 milioni.

Cosa accadrà ora all'istituto «Europa» è assai difficile dirlo. Pare comunque che un gruppo finanziatore svizzero si sia messo in contatto con gli sporediesi già da tempo e mireresbbe a far continuare l'attività dell'istituto, la cui direzione ha tenuto per ora in sospeso le domande di iscrizione di studenti provenienti da ogni parte d'Europa.

r. a.

A 17 ANNI CONSUMA COCAINA

È diventata tossicomane la rapinatrice-bambina

Milano, sabato sera.

Eugenia Castraghi, una ragazzina che il 30 luglio 1962, all'età di 14 anni, salì alla ribalta della cronaca come la più giovane rapinatrice milanese per avere tentato nello spazio di un pomeriggio di depredare, armata di una pistola giocattolo, tre negozianti, è stata arrestata ieri dalla polizia perché trovata in possesso di una bustina contenente un preparato a base di cocaina.

La giovane, che oggi ha 17 anni e vive con la madre in via Vespri Siciliani, due mesi fa si sentì male in un bar e venne ricoverata all'ospedale. Le sue condizioni psichiche apparivano anormali e la polizia pensò bene di tenerla d'occhio. Della cosa fu incaricato un maresciallo della Squadra Mobile. Il sottufficiale ebbe il sospetto che ad aggravare lo stato della giovane concorressero anche gli stupefacenti: ieri mattina si è presentato all'abitazione della ragazza con un mandato di perquisizione. Nascosta in un cassetto c'era una bustina di cocaina.

Interrogata circa la provenienza della droga, Eugenia Castraghi si è chiusa nel più assoluto mutismo. Non ha voluto dire, cioè, il nome dell'uomo che le ha fornito le stupefacente, ma ha dichiarato di essere diventata tossicomane da almeno due mesi.

La giovane è stata trasportata all'infermeria femminile del carcere di San Vittore: sarà successivamente inviata in un istituto di rieducazione.

Il 30 luglio 1961 Eugenia Castraghi entrò in una profumeria di via Washington e intimò alla titolare di consegnarle tutto il denaro. Poiché la donna esitava, la ragazzina-bandito la colpì al capo con una pistola giocattolo procurandole ferite guaribili in sette giorni: quindi fuggì a mani vuote. Venne bloccata pochi minuti dopo dalla polizia. Mezz'ora prima, sempre senza successo, aveva tentato altre due rapine in un negozio di maglieria in via Vincenzo Foppa e in un altro negozio di profumeria della stessa via Foppa.

c. b.

L'ISTITUTO SAN DOMENICO

Istituto Privato Pubblica Istruzione

è l'Istituto moderno che vi prepara alla vita ed agli impieghi

Ragionieri	Stenodattilografia
Geometri	Lingue Straniere
Avviamento	Paghe Contributi
Scuola Media Unica	Segretarie d'Azienda
Abilitazione Magistrale	Contabilità

AFFRETTATEVI a studiare seriamente con noi

Facilitazioni di pagamento

Torino - Via Cesare Battisti 15 - Telefono 527.006

AGILE EQUILIBRATA SCATTANTE

Bic Supercic scatta milioni di volte e scrive agile e guizzante su qualsiasi tipo di carta. Molleggiata al punto giusto, è indispensabile a chi scrive molto perché non affatica la mano.

E' la penna ideale per scolari e studenti. Una Superclic con tre ricambi è sufficiente per un intero anno scolastico.

Ogni pezzo della Superclic è motivo di superiorità: — la 'sfera diamante' in carburo di tungsteno non si usura e dà una scrittura veloce, continua, nitidissima — il clip monoblocco è di eccezionale flessibilità — il refil è intercambiabile e perciò la penna dura in eterno — Bic Superclic la tascabile agile che costa solo 100 lire.

BiC MARCHIO DEPOSITATO SUPERCLIC ——scatta... e scrive

ANNUNCI ECONOMICI

OFFERTE AFFITTO ALL. LOCALI - TERR. L. 180 p.p.

(Continua da pag. 8)

AFFITTASI via Andrea Doria 14 bellissimo alloggio signorile completamente in ordine sei camere cucina doppi servizi accessorio termo. Visibile 15-17. A94647

AFFITTASI 2 camere e cucina servizi. Zona Valentino Nuova. Telefonare 533-169. A91222

AFFITTASI 2 camere cucina servizi, Mediterranea 68. Rivolgersi parrucchiera Duca degli Abruzzi 106.

AFFITTASI 3 vani servizi corso Francia Collegno. Scrivere: «Pubblicità Stampa 9099 — Torino».

AFFITTIAMO alloggi 20.000-25.000-30.000-35.000 stesso caso. Telefonare 769-899.

AFFITTIAMO 3-4 camere 14.000 30.000 stesso caso, Telef. 735-826.

AFFITTO alloggi via V. Lancia tre camere tinello cucinino termo bagno. Telefono 519-204. O207

AFFITTO alloggio Porta Nuova, 3 camere, servizi 1° piano, Tel. 514-309 dalle 14 alle 17. A89235

AFFITTO ammobiliato signorile nuovo 5 camere più salone tripli servizi. Telefonare 539-102. Scrivere: «Pubblicità Stampa 3686 — Torino».

AFFITTO coniugi soli due camere regione Barra, referenze, Telefonare 577-042. A90308

AFFITTO corso Trieste due camere tinello cucinino termo bagno. Telefono 519-204. O207

AFFITTO locale luminosissimo 72 mq. uso magazzino. Tel. 680-417.

AFFITTO locale industriale nuova indipendente recintato mq. 300 appure 600. Via Boston 118, telefono 566-476. O139

AFFITTO negozi via Gaspare Barbera 21. Informazioni telefonare 519-204. O207

AFFITTO negozi via San Tommaso 5. Informazioni telefonare 519-204.

AFFITTO ottobre zona Aeronautica, due camere tinello cucinino servizi termo ascensore. Telefonare 729-228.

AFFITTO salone camere ammobiliate vista panoramica comodità professionista, referenziato, anche uso studio. Scrivere: «Pubblicità Stampa 3590 — Torino». A89324

AFFITTO signorile tre camere salone cucina servizi. Telefonare 651-694, 235-688. A90602

AFFITTO signorili 2 camere, tinello servizi via Boston 118, tel. 566-476.

AFFITTO vendo seminterrati luminosi mq. 100-230 industria silenziosa esposizioni-magazzini. Corso Orbassano 224/5. A90402

ALLOGGETTO 12.000 zona Martinetto affittasi. Rivolgersi negozio via Luini angolo via Borsi. O558

ALLOGGI due camere servizi affittasi, Cantiere via Manzoni 21, Collegno, zona borgata Paradiso Aeronautica. A88226

ALLOGGIO affitta privato 2 camere tinello cucinino e servizio, libero ottobre zona Francia. Tel. 786-046.

ALLOGGIO salone 2 camere cucina camera servizio doppi servizi zona Maurizio affittasi. Telef. 567-198.

ALLOGGIO 3 camere più cucinone L. 32.500, 4 camere più cucinotto adiacente L. 40.000, tutti comfort modernissimi termo bagno. S. Rita, pullman A. F. affittasi ottobre. Telefonare 773-757, 595-485

ALLOGGIO signorile, divisibile, anche tre camere, cucina, doppi servizi, vuoto, inabitato, affittasi. Telefonare 392-527. A88977

AMMOBILIATO camera cucinino bagno, affittasi zona Valentino. Telefonare 677-474, 532-632 ore pasti.

CAPANNONE Strada Settimo mq. 650 affitta. Telefonare 693-698.

APPARTAMENTO nobile ammobiliato centrale tripli servizi affittasi famiglia raffinatissima. Scrivere: «Pubblicità Stampa 4101 — Torino».

AUTORIMESSA code in affitto officina meccanica e stazione servizio. Presentarsi via Aosta 4, ore 18-20.

AUTOTRASLOCHI sicurissimi, su tolleranze imballi, garanzia, concorrenza preventivi. Telefonare 386-220. Magliopiatto. O1321

BASSO fabbricato mq. 380 pianistrato tutti servizi borgata Parella affittasi uso magazzino deposito. Telefonare 758-937. A94259

BORGO Crimea affittasi alloggio due camere cucina servizi. Telef. 81-200 ore pasti. A91036

CAMERA bagno indipendente affitto casa nuova. Telefonare ore negozio 528-608. A80405

CAPANNONE mq. 1000 affitto via Senavino. Telefonare 283-431 ore pasti. A89942

CAPANNONE luminosissimo adatto attività artigiana affittasi Mappano. Telefonare 753-841. A89847

CAPANNONE piccolo industrie prefabbricate elettrica, uffici, magazzini, telefono, cabina, tettoia S. Giusto zona depretis, Casella Autostrada. Scrivere: «Pubblicità Stampa 82 — Torino». 25207

CENTRO RESIDENZIALE SANDONE PO, CORSO TRIESTE MONCALIERI, AFFITTANSI APPARTAMENTI 3-4-5-6 CAMERE. TRATTATIVE SOCIETA' GENERALE IMMOBILIARE, VIA MARIA VITTORIA 1, TELEFONO 518-425. O82

COLLINA Moncalieri affittasi villa 12 vani giardino, terrazze. Scrivere «Pubblicità Stampa 4030 — Torino».

COLLINARE appartamentino ammobiliato tranquillo in villa giardino conforteville. Telefonare 691-881.

CORTILE cint.to, zona centrale, mq. 300, affittasi. Telefonare 753-875.

CROCETTA affitto alloggio signorile salone due camere cucina doppi servizi, altro via Stampatori camera tinello servizi. Telefonare 509-051.

CROCETTA cinque camere salone tripli servizi. Visibile 13-15. Telefonare 083-881. A90803

DUE cinque camere ancne ammobiliato moderna casa affitta piazza Re Umberto 28, telefono 526-964

FIAT Mirafiori affitto tre camere nuove servizi riscatto trentatremila. Telefonare 553-630, pasti.

GALILEO Ferraris libero subito alloggio 5 vani servizi terrazze. Telefonare ore pasti 580-706, ore ufficio 81-358. A90853

GRUGLIASCO affittasi locale uso officina silenziosa mq. 90. Telefonare 763-976. A88872

IMPRESA affitta alloggi signorili 2-3-4 camere servizi. Telefono 514-933. O286

ITALIA, Re Umberto 28, affitta ampio alloggio signorilissimo, volendo ammobiliato, tel. 517-803. 528-594.

LABORATORIO magazzino affittasi, Castagneviza 17. Telef. 324-636.

LABORATORIO precollinare 100 mq. annesso due camere, servizi, affittasi 65.000 mensili. Telef. 518-962.

LARGO Cibrario vendesi o affittasi alloggio ammobiliato 4 camere servizi, bella posizione. Telef. 480-802.

LEHMANN affittasi 4 camere servizi eventuale magazzino mq. 50. Telefonare 781-489. A89823

LEHMANN due camere tinello cucinino locale 35 mq. libero attobre affittasi. Telefonare 264-203.

LOCALE adatto ufficio, pensione, cinque camere Vinzaglio Maffeotti. Telef. 548-385. A88915

LOCALE con forza riscaldamento mq. 40 affittasi uso officina. Telefonare 686-412. A91221

LOCALE in Corso strada Torino mq. 700 divisibile forse riscaldamento ufficio alloggio affittasi presso medico. Tel. ore pasti Maggiorelli 824-101.

LOCALI centralissimi stesso stabile adatti laboratori, magazzini, uffici) superfici varie da 400 a 4500 mq. affittansi. Telefonare 558-586 (pasti)

LOCALE industriale mq. 500 luminosissimo, fronte via, zona Mirafiori sud, affittasi. Telef. 341-337.

LOCALE luminoso nuova costruzione zona Cibrario Maria Vittoria, completamente indipendente composta salone piano terra mq. 450, ufficio più seminterrato luminoso mq. 150 cortilette 2 entrate carrale impianto termosifone automatico adatto industria, materiali preziosi. Telefonare 752-934 A91439

LOCALE prossimità piazza Carducci, mq. 150 sottilizio munito garanzo. Telefonare 032-604. A91883

LOCALE, zona centrale, mq. 650, uso magazzino affittasi. Tel. 593-876.

LOCALE 12 mq. pianoterra affittasi inizio corso Chieri. Telef. 770-232.

MAGAZZINO mq. 300 piano terra, via Tripoli affittasi, telefono 372-824

MAGAZZINO piano terra ingresso carrale, chiusissimo, nuovo, affittasi novembre mq. 380 L. 140.000, volendo frazionabile. Santa Rita. Beaton 121. Telef. 773-757, 599-485.

MIRAFIORI amministrazione luminosissimo metri 240 divisibile riscaldamento affittasi. Telefono 342-086.

NEGOZIO retro, via Principessa Clotilde 75, affittasi anche uso ufficio laboratorio. Telefonare 70-870, ore ufficio.

NEGOZIO nuovo, corso Tyrell, mq. 3 vetrine, adatto specializzato rappresentanze affittasi vendasi. Telefono 587-198. O376

NEGOZIO nuovo mq. 120, magazzino soprastante con montecarico mq. 280 circa, affittasi zona Mazzini-ano. Scrivere: «Pubblicità Stampa 8822 — Torino». A89217

NUOVO COMPLESSO MIRAFIORI CORSO UNIONE SOVIETICA ANGOLO VIA ONORATO VIGLIANI 17-21 PALAZZO VERDE SIGNORILISTA' CONFORT AFFITTIAMO ALLOGGI GRANDI UFFICI SALONI. UFFICI IMPRESA VIA ONORATO VIGLIANI 17, TELEFONO 322-327.

ORBASSANO indesit nuova Fiat affittansi alloggi 3 camere 25.000, laboratorio 10.000. Telef. 387-935.

PALAZZINA precollinare signorile San Mauro affitta 2 alloggi due camere cucina terma bagno garage. Telef. 559-410. A90280

PIAZZA Adriano, salone, tre camere, cucina, ripostiglio, mq. 200, affittasi 75.000 mensili. Tel. 519-852.

PIAZZA Castello 51 affittasi due saloni, soggiorno, bagno accessorio, secondo piano. A90167

PINO affittasi alloggetto vuoto ammobiliato, riscaldato, giardino, panoramico. Scrivere: «Pubblicità Stampa 0042 — Torino». A90777

PINO affitta tre camere cucina servizi garage terrazza. Tel. 511-401.

PINO libero 4 camere servizi box terrazzo 35.000. Tel. 895-962.

PRECOLLINARE alloggi 4-6 vani giardini affitto eventualmente vendo. Telefonare 655-825. A90914

PROPRIETARIO affitta due camere più cucina 20.000 mensili, parcheggi o Rivoli. Telefonare 744-062.

PROVINCIALE 3, Mauro affittasi alloggio signorile camera tinello servizi. Telefonare 772-621.

RAPALLO affittasi anche subito o vendesi attico ammobiliato, tre piazze. Telefonare 596-225.

RIVIERA dei fiori affittasi laboratorio pasticceria zona centrale. Telefono 20-058. A89037

RIVOLI alloggio 2 camere tinello cucinino ascensore, tutti comfort. Telefonare 946-198. A90706

S. MAURIZIO Canavese affitto nuovi 2-3 camere tinello. Telef. 788-618.

SEMINTERRATO luminosissimo mq. 130, Misellori, affittasi officina silenziosa. Telefonare 795-960 pasti.

SOFFITTA doppia, centrale luminosissima affittasi, comodità gas acqua. Telefonare 653-442. A90860

SUPERATTICO terrazzato, Santarita, camera, tinello, servizi, ammobiliato, affitta 40.000, Gobetti, XX Settembre 12. O177

SAccARELLI 9, affittasi locale mq. 85, due ingressi, adatto ufficio. Telefonare ore ufficio 489-588.

STATUTO affittasi salone 4 camere doppi servizi. Scrivere: «Pubblicità Stampa 3527 — Torino».

UFFICI CENTRALISSIMI, STABILE VIA ROMA, LIBERI SUBITO. AFFITTANSI. TEL. 553-873.

UFFICI in prefabbricato da 1-2-3-4 locali affittansi, liberi subito, volendo elegantemente arredati. Scrivere: «Pubblicità Stampa 99 — Torino».

VIA Massena affittasi alloggio 4 camere, cucina, servizi. Tel. 519-124.

ZONA S. Pietro affittasi locale mq. 60 uso officina o deposito mq. 300. Telefonare 851-593. A89405

ZONA Villa Regina, affittasi a persona sola, tre piccole mansarde, riscaldamento centrale. Telefonare ore 13-15: 83-955 A89187

25.000 due camere tinello servizi San Paolo, cauzione. Tel. 386-765.

SANREMO Cavecchi, Mombello 50, affittasi camere vista mare, uso cucina. 25225

ALBERGHI E STAZIONI CLIMATICHE L. 180 p.p.

ALASSIO Pensione Astoria, aperta tutto anno, cucina toscana, tutti comfort. 25260

FINALMARINA Borgo, Ristorante Pensione Lidia, 1400 tutto, cucina casalinga. Telefonare 83-993.

LOANO Hotel Continental. Camere bagno, balcone, vista mare. Prezzi particolari settembre ottobre. Telefonare Torino 594-522. A85284

NOLI, bellissima pensione, luogo-mare, prezzi bassi, cucina internazionale. Telefonare 797-939, Torino, ore pasti. 25349

VARAZZE Hotel Cristallo, telefono 77-264, Ascensore, garage, giardino, camere bagno, telefono. Cabina, ombrellone, adraio gratis. 24833

ALL'ISTITUTO «Cima» primi ottobre iniziano corsi diurni-serali stenografia, dattilografia, computometria, calcolo meccanico, paghe contributi, consulente sindacale, contabilità generale - meccanizzata, segretaria di azienda, lingue straniere. Via Roma 254, telefono 510-354.

ALL'ISTITUTO Oreglia, Corsaro 22, inizio corsi diurni, serali, paghe, stenografia, dattilografia, computometria, contabilità meccanizzata etc...

ATHENA Istituto via F. Micca, 10 - tel. 521-856. Corsi accelerati segretarie aziende e applicate, stenodattilo, lingue straniere, calcolo meccanizzato. A84251

CAMERIDGE School of English Turin, corsi intensivi mattina, sera. Lower, Proficiency, universitari, corsi per ragazzi. Principe Amedeo 29, telefono 61-040 O627

CORSI gratuiti segretarie stenodattilografe operatrici macchine computometer. Prenotatevi subito. Istituto Vagnone, via Vagnone 7. O552

GRATUITAMENTE corsi diurni-serali per lingue stenodattilografia indetti dal Ministero del Lavoro. Scuola Interiera, corso S. Martino 2, telefono 518-974. O145

IMPERA. Per corsi liberi stenodattilografia computometria contabilità di mano d'opera lingue (metodo diretto ed insegnanti stranieri) bilingue; stenografia normale e Speedwriting (nuovo brevissimo sistema alfabetico americano). Corso S. Martino 2, telefono 518-974. O145

LEZ. TRADUZ. PREST.
L. 180 per parola

BALLERINE modernissimi recapiti mensili corso 5000. Telef. 512-025, corso S. Martino 8. O858

CONTABILITA' eseguita piccole aziende, a domicilio o non. Telefonare 771-829 A80619

DIPLOMATO esegue traduzioni testi inglesi anche tecnico scientifici. Scrivere: «Pubblicità Stampa 3582 — Torino». A90108

DIPLOMATO offresi lavori vari contabilità, riproduzione disegni, amministrazione stabili ecc. assicurando serietà, precisione, miti pretese. Scrivere: «Pubblicità Stampa 4004 — Torino». A90233

ESEGUONSI traduzioni dal tedesco e inglese. Scrivere: «Pubblicità Stampa 8584 — Torino». A88911

IMPARTISCO accurate lezioni inglese, conversazione, traduzioni. Telefonare 676-323. A88904

LAUREATA in lingue impartisce lezioni inglese Telefonare 878-034.

RAGIONIERA eseguo propria domicilio lavori contabilità bilanci precisione, riservatezza. Scrivere: «Pubblicità Stampa 3582 — Torino».

RAGIONIERA 40enne accetta lavoro proprio domicilio. Tel. 795-108.

RAGIONIERE esperto contabilità amministrazione pagbe organizzazione offre consulenze piccole medie aziende privati. Telefonare 674-805.

SCUOLA bella Gamma, tel. 60-220, Nizza 3, Corsi individuali accelerati 5000. O355

TEDESCO francese inglese diplomato esegue accurate traduzioni commerciali et altre. Perfette conoscenze, pluriannuale esperienza. Tel. 292-454.

VOLETE il meglio per l'amministrazione dei vostri stabili? Scrivete «Pubblicità Stampa 3583 — Torino».

CAMERE MOBIL. PENS.
L. 150 per parola

A distinto, anziano, desidereso ottima sistemazione familiare affittasi ammobiliata, comfort, unica. Scrivere: «Pubblicità Stampa 8574 — Torino». A studente od impiegato affittasi camera ammobiliata presso non affittacamere. Scrivere: «Pubblicità Stampa 3442 — Torino».

AFFITTASI a distinto bella ammobiliata silenziosa tutti comfort. Telefono 675-926 A88935

AFFITTASI ammobiliata due letti e impiegati, signorilità, serietà. Cortile per auto. Scrivere: «Pubblicità Stampa 3631 — Torino». A89772

AFFITTASI ammobiliata in villa collina Sassi, indipendente, comfort. Telefonare 546-365. A91229

AFFITTASI ammobiliata confortevole a socio professionista impiegato o 2 amici referenziati zona Mercati nuovi. Telefonare 675-944 ore pasti

AFFITTASI bella ammobiliata Vanchiglia, comforte, volendo pensione familiare. Telefonare 883-662.

AFFITTASI bella camera ammobiliata due studenti Politecnico ottimo vitto. Telef 582-480. A90400

AFFITTASI camera ammobiliata comforts impiegato stabile. P. Sabotino. Telefonare 376-001. A85526

AFFITTASI camera ammobiliata con uso cucina. Telefonare 388-612 ore 16 e ore 20. A90140

AFFITTASI camera ammobiliata uno due letti zona Stadio. Tel. 388-163 ore pasti. A90071

AFFITTASI camera ammobiliata con uso cucina due amici o donne sole, Rivolgersi parrucchiera Massimo d'Azeglio 60. A90397

AFFITTASI camera ammobiliata, lire 12.000. Telef 692-743.

AFFITTASI camera ammobiliata Porta Nuova, Corso Matteotti 13. Telefonare 543-458. A89216

AFFITTASI camera piedi-a-terra ammobiliata presso signora, zona centrale. Telefonare 551-098.

AFFITTASI camerata ammobiliata acqua corrente a donne massima serietà Porta Nuova. Tel. 554-284.

AFFITTASI distinto elegante piedi-a-terra, Telefonare 683-890 p. t.

AFFITTASI elegante ammobiliata pensione impiegati trattenendo limitate comforts. Piazza Statuto. Telefono 517-383 A90296

AFFITTASI elegante piedi-a-terra centralissimo, serietà assoluta. Telefonare 60-804. A91021

AFFITTASI Porta Nuova ammobiliata referenziato ingresso indipendente, comodità. Telefonare 535-866.

AFFITTASI Porta Nuova ammobiliata due uomini distinti. Serietà. Telefonare 682-158. A91209

AFFITTASI signore camere ammobiliate libere prezzi modici zona Venaria. Telefonare 850-298.

AFFITTASI subito bella ammobiliata a stabile referenziato. tel. 634-498

AFFITTASI tranquilla camera ammobiliata ad impiegata. Tel. 582-010.

AFFITTO ammobiliata studenti signorina vicino Politecnico. Corso Vercelli 3, Venticin. A90393

AFFITTO ammobiliata uno due letti. Tel. 80-834; A90395

AFFITTO ammobiliata con pensione, signorile, impiegati, persone Statute. Telefonare 527-339. A89736

AFFITTO bella camera ammobiliata persona sola, palazzo Porta Nuova. Telefonare 680-447. A91249

ALLOGGIATE Stella Alpina, via Cavalcanti 17. Massimi comforts, prezzi 30.000 mensili compresso un pranzo, colazione, Camere tre letti. Prenotarsi.

AMMOBILIATA due letti indipendente solo uomini. Gioberti 24. Telefonare 537-484. A90076

AMMOBILIATA controllasi due letti, altra sloggia, soltanto donne. Telefonare 60-272. A88388

AMMOBILIATA centrale 2-3 letti affittasi dipendenti ditta. Tel. 884-640.

AMMOBILIATA due letti volendo pensione completa zona Berardi. Telefono 779-327. A94650

AMMOBILIATA moderna comforts camera bagno affittasi impiegati professionisti. Telef. 684-805.

AMMOBILIATA 2 letti matrimoniale uso cucina, impiegato. Telefonare 513-587, 497-907. A89182

CENTRALISSIMA casa privata affitta lattino. Telefonare 878-722.

CERCASI piedi-a-terra indipendente non affittacamere. Scrivere: «Pubblicità Stampa 8589 — Torino».

CERCASI tranquille ammobiliate centrale con vitto. Unico inquilino. Scrivere: «Pubblicità Stampa 3605 — Torino». A89575

CONFORTEVOLE matrimoniale, bagno esclusivo, distintissima famiglia affittarebbe a signore sole, o coniugi seri referenziati. Telef. 296-251.

FAMIGLIA darebbe ammobiliata a serissima impiegata. Telef. 703-040.

GENITORI cercano pensione per figlia liceale presso famiglia distinta o signora sola, non affittacamere. Telefonare ore pasti 750-408.

PIED-A-TERRE libero subito sogo massima serietà. Ristorico, 5. Anselmo 13. O256

POLITECNICO affitta ammobiliata bellissima tranquilla indipendente mese. Telefonare 380-980.

PRIVATA offre a distintissimo ammobiliata ogni comfort. Tel. 328-133

PRIVATO affitta camera ammobiliata comfort con lettini operai studenti. Serietà. Zona Madonna Campagna. Telefono ufficio 256-775.

PRIVATO affitta un lettino bellissima camera a 2. Telef. 521-175.

PROFESSORESSA piemontese cerca presso signora ammobiliata conoscenza con pensione zona via Bologna o centrale. Scrivere: «Pubblicità Stampa 4018 — Torino».

SIGNORA sola referenze accetta studia bimbo-a proprio domicilio zona Mirafiori. Telefonare 388-833.

STUDENTESSA cerca pensione completa preferibilmente Crocetta oppure precollinare. Scrivere: «Pubblicità Stampa 4040 — Torino».

ZONA Bernini ammobiliata, ambiente decoroso, due tre letti. Tel. 780-456.

ZONA Bernini mobiliata, confortevole, volendo due, più letti. Telefonare 780-456. A91400

DOMANDE IMPIEGO
L. 45 per parola

A.A.A. VENTUNENNE pratica lavori ufficio offresi libera subito serio impiego. Tel. 775-836. A89393

ABILISSIMO contabilità lunga libera pago offresi presso ditta propria domicilio. Telefonare 528-186.

AMMINISTRATORE esperissima offresi presso impresa edile, agenzie proprietari case. Scrivere: «Pubblicità Stampa 4336 — Torino».

ASSISTENTE edile ventiquattrenne pratica costruzioni civili industriali offresi. Telefonare 875-843.

CAPO officina attrezzatura stampaggio lamiere esperienza decennale offresi. Scrivere: «Pubblicità Stampa 4267 — Torino». A92511

CAPO reparto fonderia anche specialista lupioni offresi. Tel. 491-820.

CENTRALINISTA si assicura offresi. Telefonare 327-296. A85178

COMMESSA anche mezza giornata offresi, preparata e cultura. Telefonare 765-826. A84849

COMMESSA o cassiera praticissima referenziata offresi. Telef. 387-933.

COMPUTISTA pratica contabilità «I segretario offresi secondo impiego scopo miglioramento. Scrivere: «Pubblicità Stampa 4238 — Torino».

CONTABILE lunga pratica ufficio conoscenza funzionamento macchine Audit, distinta, tenuta paghe, schedari fornitori, impiegabilissima mezza giornata. Telef. 0121-5329.

CONTABILE prima impiego pratica macchine Audit francese dattilografia impiegherebbesi. Telefonare 511-408.

CONTABILE miti pretese, offresi qualsiasi lavoro. Telefono 510-991.

CONTABILE trentenne tenuta libri contabili, paga, intrastatici, esperienza decennale offresi ore settimana. Scrivere: «Pubblicità Stampa 4628 — Torino». A84370

CORRISPONDENTE italiano, conoscenza inglese pratica importi, il impiego offresi, anche mezza giornata scopo miglioramento. Scrivere: «Pubblicità Stampa 4452 — Torino».

DATTILOGRAFA pratica lavori ufficio offresi ore libere proprio domicilio. Telefonare 878-843.

DIPLOMATA segretaria d'azienda conoscenza francese inglese, prima impiego offresi. Scrivere: «Pubblicità Stampa 4395 — Torino».

(Continua a pag. 16)

ISTITUTO TECNICO INDUSTRIALE PARIFICATO

S. SECONDO

Via San Secondo, 51 – TORINO – Telefoni: 585.376-596.892

SEZIONE DIURNA E SERALE - ELETTROTECNICI E MECCANICI

SEDE DI ESAMI DI STATO

COMUNICATO

ESAMI - Il 1° ottobre p. v. avranno inizio gli esami di idoneità alla classe III sessione speciale per i licenziati di scuole tecniche anni 1963-64.

La segreteria è aperta dalle 8 alle 12 e dalle 15 alle 21

Signori, vi radereste col rasoio di sicurezza senza insaponarvi? Certamente no! E allora perché radervi col rasoio elettrico senza preparare la pelle del viso? È vero che i rasoi elettrici hanno raggiunto la perfezione tecnica, tuttavia non possono dare i migliori risultati senza agevolarne la funzione con i prebarba. Oggi la scelta di un ottimo prebarba è facile perché WILLIAMS LECTRIC SHAVE è il prebarba che ogni giorno, in ogni continente, soddisfa milioni di uomini.

LECTRIC SHAVE

williams

Signori, dopo ogni tipo di rasatura - col rasoio elettrico, col rasoio di sicurezza, col rasoio a mano - la pelle del viso subisce inevitabilmente un'irritazione che nelle pelli più delicate si rivela particolarmente fastidiosa. È necessario pertanto ridare alla pelle morbidezza, elasticità e freschezza usando una buona lozione dopobarba. Oggi la scelta di un ottimo dopobarba è facile: basta affidarsi ad AQUA VELVA ICE BLUE WILLIAMS, il dopobarba che fa piacere.

AQUA VELVA ICE BLUE

SULLE SCENE E SUGLI SCHERMI

STAMPA AL CINEMA

La Bergman e Lollo entrambe mal servite

L'attrice svedese è la protagonista di una grossa coproduzione con tecnici e artisti di cinque o sei Paesi

La Bergman durante le riprese tra Anthony Quinn (a sin.) e il regista Wicki

LA VENDETTA DELLA SIGNORA, di Bernhard Wicki, con Ingrid Bergman, Anthony Quinn, F. Stoppa, R. Valli, V. Cortese, H. Chr. Blech, E. Schroeder, L. Stecki, C. Dauphin, Irina Demick. Germania occ. - Francia - Italia, cinemascope in bianco e nero. Drammatico. (Cinema) Ramano).

[illegible] regista austriaco [illegible] origine svizzera Bernhard Wicki, che ha diretto *Il ponte* e la sequenza tedesche [illegible] *Giorno più lungo*, e ha recitato nella *Notte* di Antonioni [illegible] forse ricorderete, [illegible] scrittore moren (o in [illegible] clinica), al [illegible] preso una bella [illegible] da pelare quando ha accettato la regia di un «monstrum» produttivo al quale concorrevano capitali, artisti e tecnici di almeno cinque o sei paesi. Una battaglia titanica in partenza, come sempre quella delle grosse coproduzioni multinazionali: eserne uscito con l'onore delle armi, se non altro per alcuni risultati sul piano dello spettacolo, costituisce già [illegible] titolo per Wicki.

Il vizio d'origine del film sta nella sceneggiatura di Ben Barzman il quale, dovendo portare sullo schermo la commedia dello svizzero Dürrenmatt «La visita della vecchia signora», ha preferito, o ha dovuto, basarsi sulla riduzione fattane a Broadway; ed è stato costretto dalla scelta degli interpreti e dalla esigenza commerciali a snaturare lo spirito dell'opera per conservandone l'impianto e buona parte del dialogo.

Così, la sensazionale signora del Dürrenmatt, che sulla scena del Piccolo di Milano era straordinariamente interpretata da Sarah Ferrati, è qui un'ancora piacente quarantenne (anche se la Bergman ne ha qualcuno di più); e ringiovanito è anche il personaggio del suo ex amante (un vigoroso Anthony Quinn), per vendicarsi del quale essa è tornata. Favolosamente ricca, nella cittadina che l'aveva scacciata, poverissima e con un bimbo in grembo, vent'anni prima.

Ora il paese è in rovina, i suoi abitanti sono agli estremi: abbasso, la signora offre due miliardi a condizione che, ripulitasi la prima capitale, il suo amico innamorato sia messo a morte. Dapprima respinta con sdegno, la proposta viene a poco a poco accettata da tutti, anche dal condannato. Ma mentre questi, riconoscendo la sua colpa, grandeggia, i suoi concittadini, che hanno ceduto per egoismo e avidità, diventano spregevoli.

In questo conflitto mediante di una coscienza collettiva e nell'aspettazione del verdetto (ma alla fine, a differenza del [illegible] commedia, l'amico è lasciato in vita come perenne rimprovero per coloro che consentirono a ucciderlo), il regista ha cercato effetti di «suspense», non sempre ottenendoli a causa della squilibrio fra una atmosfera vagamente kafkiana (una città nordica di Wellesiana memoria) e le proteste realistiche. Capita ad esempio che in [illegible] città curiosamente bilingue, inizialmente nella [illegible] fisionomia a metà balcanica e a metà nitteleuropea, irrompa [illegible] fragorosa carovana di autocarri con i prodotti di ben noti marche italiane. Tuttavia chi non conosce la commedia, o sono i più, rimarrà preso dalla progressione dei casi; e, in ogni modo, subirà la suggestione di alcune scene di folla, efficacemente, anche se un po' grottescamente, composte.

Davvero imponente è il cast, e tuttavia anche da esso derivano alcuni scompensi: Ingrid Bergman non ha grinta necessaria a un personaggio che s'addirebbe a una Betto [illegible] o a una Magnani; la parte di Irina Demick [illegible] artificiosamente [illegible] (e [illegible] che [illegible] produttore [illegible] nucki); gli altri attori, spesso giustissimi bravi come i nostri Stoppa e Valentina Cortese e il francese Claude Dauphin [illegible] il tedesco Ernst Schroeder, appaiono talvolta un po' spaesati nella babele delle nazionalità e dei linguaggi.

a. bl.

Guida dei film

[illegible] SOLE (Ambro[illegible]) — Lotta ai margini del deserto [illegible] due autisti che devono trasportare una forte somma dal Marocco alla Nigeria, e dalla quale uno dei due mira a impadronirsi. J.-P. Belmondo, Lino Ventura, Bliss e la bella Parley.

ZULÙ (Corso) — Technicolor technirama. Un'altra rievocazione dell'ambiente africano ispirato da un fatto vero. [illegible] 1879 i negri assalirono un presidio inglese del Natal; 66 sono respinti e la Giubbe rosse vincono in nome di S. M. la graziosa regina Vittoria. Buoni interpreti.

INTRIGO A PARIGI (Excelsior) — Bandiere fanno morto si fa sotto mentite spoglie maggiordomo di un nuovo ricco, e qui inizia il proseguo, stabilendo i propri affari e le pene di cuore di un'amorosa fedele. Un grande Gabin con L. Pulver e M. Dard.

LE SCHIAVE ESISTONO ANCORA (Astor) — La carne umana, maschile e femminile, ha ancora un prezzo in questa documentazione sulla compravendita dei negri, sia in Africa sia nei ridotti mercati del Medit. Oriente. A colori.

TROPPO CALDO PER GIUOCARE (Doria) — Giallo-rosa spionistico con idillio ostacolato (Praga) fra giovanotto agente segreto suo malgrado e bella «compagna» boema che gli è ottima compagnia. Interpreti [illegible] artificiosamente [illegible] appropriati Dirk Bogarde e Sylva Koscina. A colori.

CONTRATTO PER UCCIDERE (Ideal) — Femmina senza scrupoli (Angie Dickinson) irretisce e sobilla corridore automobilistico perché sottragga a due compiici-alcuni frutto di grossa rapina. Film gangster con effetti truculenti e cadaveri in serie. Hemingway ispirò il racconto; John Cassavetes, Lee Marvin, Ronald Reagan, gli interpreti maschili. A colori.

PER UNA VALIGIA PIENA DI DONNE (Nazionale) — In cantamaccaroni panoramico, film sexy con celebrità di vario genere, e numeri piccanti come il «can-can des Naturistes», oltre ai attrazioni internazionali dello «strip». Angela Guy e Elio Crovetto presentano lo spettacolo.

MILLE E UNA DONNA (Reposi) — Sotto l'etichetta dell'«inchiesta», un nuovo giro del mondo, con i «night-club» come tappe e gli spogliarelli che lui si sveglino come attrattive in scopo a colori.

SCHIAVO D'AMORE (Victoria) — Giovane medico borghese, in una Londra ottocentesca dal scorciatoia, cade vittima di inestinguibile passione d'amore per ragazza di strada, abbistia clinica crudele. Dal romanzo di Maugham; interpreti Kim Novak e Laurence Harvey.

Una spettacolare Enrico [illegible] dell'«Old Vic» a Venezia

Venezia, sabato sera.

(g. s.) - L'«Old Vic» di Bristol si è riorganizzato ieri sera al pubblico veneziano della Fenice con l'appassionante e pittoresco *Enrico V* di Shakespeare nella realizzazione del regista Stuart Burge, che ebbe a far parte dell'«Old Vic» di Londra accanto al grande Laurence Olivier.

Burge, che non poteva certo ignorare le esperienze e gli insegnamenti ricevuti, ha puntato soprattutto su una realizzazione spettacolare dell'opera che, grazie anche all'allestimento curato [illegible] Graham Barlow, che [illegible] fornito i disegni della scena e dei costumi, ha conquistato il pubblico. L'*Enrico V* sarà replicato stasera.

Gina sfugge alla forca grazie ai nastri magnetici

In un giallo tratto da un *best-seller*, la nostra attrice è coinvolta in una macchinazione a scopo ereditario

LA DONNA DI PAGLIA, di Basil Dearden, con Gina Lollobrigida, Sean Connery, Ralph Richardson - Inglese, a colori - Giallo psicologico (Cinema; Lux).

Per la prima volta in un film inglese, la Gina nazionale poteva capitare meglio. Tratto da un best-seller (ma quanti sono questi best-seller!) della francese Catherine Arley, il film narra a ritmo sfacciatamente lo stanco e sottile macchinazione a scopo ereditario.

Esclusa dal testamento dello zio paralitico e tiranno, la sua spietatezza fa [illegible] della morte di [illegible] padre, il giovane Anthony redige un piano machiavellico e lo esegue a puntino. Trova per il vecchio una seducente infermiera italiana, impiantata di bellezza e gioventù, immaginando che l'invalido, il quale conserva ancora i suoi nervi, se ne innamori. E così accade. Informato di una parte del piano, l'ambiziosa [illegible] la seconda il suo complice; ma le manifestazioni del vegliardo sono tali ch'ella taglia la corda due volte. Non [illegible] che facendo così ninna istruttoria l'infermiera disegno. Il milionario non può più fare a meno di lei, si umilia a porgerle dietro, le chiede di sposarlo, la fa sua erede universale.

Ma eccolo morire di colpa sullo yacht. Con una pantomima legale Anthony persuade Maria a lasciarsi il tempo di sbarcare il morto morto come se fosse ancora vivo, facendo poi figurare ch'egli sia morto nella villa. L'incauto cade nella trappola. Quando la polizia scopre che il vecchio è stato avvelenato dal barbiturico, le cose sono messe in modo che l'unico sospettabile è lei, Maria. E Anthony stato fregato se pensate che si faccia quanti e scagionarla; anzi la surriscalda d'indizi per modo ch'ella è processata e condannata. Il marioto, avvelenato [illegible] sia, vorrà evidentemente l'eredità tutta per sé.

Ma in un film di questo serie, fortunatamente corretto con molto inchiostro e soddisfone ragione di cassetta, è impossibile che la giornata finisca male. Grazie ai nastri magnetici i defunti d'oggi possono tornare a farsi sentire; ed appunto ad una di queste meccaniche resuscitazione l'assassino deve alla fine la sua salvezza e il colpevole [illegible] meritata punizione.

l. p.

Domani si apre il Festival del cinema sui [illegible]lli

Nell'ambito del Met 64 avrà luogo al Teatro Nuovo la prima rassegna internazionale del film sui metalli, sotto gli auspici della Cee, dell'Aim e di Torino Esposizioni. Domani sarà presentato «Acciaio» (1933) di Ruttmann. Le proiezioni proseguiranno lunedì e martedì dalle 16 in poi. Martedì stesso alle 22 saranno premiati e premiati i film vincitori.

Chi desidera assistere alle proiezioni può ritirare i biglietti d'invito al Museo del cinema (piazza San Giovanni 2) o all'ufficio stampa di Torino Esposizioni (via Petrarca 151).

CALZA
BLOCH
ELITE

TEATRI E RITROVI

Prem. biglietti online La Stampa p. Roma 4up, v. Bertola, t. 52.728

Ricetto del Romanon ore 22-Il Teatro delle Dieci presenta «Carrozzina pieghevole».

Alderan Rivista Dina Valdi - Anna Valeri. 16,12-21,15.
Moffati «Modo che rovesciar». Riv. Maria Ferraro - L. di Vinci. 16,15-21,15. Vietato minori anni 18.

Circo Orlando Gabri (p. d'Armi, tel. 393-494): ore 16,16-21,15.

Museo del Cinema (Palazzo Chiablese): orario 10-12, 15-18.

Manifestazione Aurea Parcoadellume: domani ore 15, Campo Aeritalia (c. Francia). Prato L. 500; distinti 1000. Ingresso gratuito ai velcoli.

Lyndstrom di Vienna stasera ore 21 corso st. teatro. Premio del Monumenti. Prezzo L. 600.
Ippodromo di Vinovo: domani ore 21 corse al trotto. Premio Salone della Tecnica. L. 1.000.000. Prezzo L. 500.

Al Fiorita, p. Solferino, tel. 542-822: ore 21-I Compl. Boccaccio» d'Andrisani» Sergio Garibaldi.
Al Nirvana 21 Borgiano-Costa.
Attrazioni: 21 Franco e i C. S.
Stefanidaki Luisetter 21 «VC. 5».
Cantalupo: 16,30-21 Elio Mauro.
Chalet, Valentino: 21 «Xerosei».
Cielo Russo: 21 orch. Tenuccio.
Fore Dancing: ore 21 I Campioni.
Guy Salon 17-21 «I 6 magnifici».
Capitol (cso. 13)-1-21 compl. T. 04.
Circolino Belle Arti: 21 Silver Sids.
Hollywood Bolivar: 21 I Prediletti.
La Perla Danzo: ore 21 I Rogers.
La Serenatina 21 Compl. Mabelli.
Mazurka Danzo: ore 21 Chi-ca-cha.
Miraglia (Un. Ser. 393): 21 Talestar.
Pagoda Danzo: 21 Pia Benito Greco.
Principe Danzo: ore 16 the studentesco; ore 21 «I 5 della notte».
Trocadero: ore 21 Italo e i Ciro's.

Chez Louis (P. Tommaso): Attrac. Colombia Night Club: Attrazioni.
Magalin Roppa, p. Carlina, t. 344-270: Attrazioni internaz. Orch. Casanova.
Taverniletto Attraz. internaz.) 22-4.

Abaljour (v. Sacchi 28, t. 41-025) al Acapulco, Monc. 145, t. 883-068; 21: Armando Gogo «Int. 258-487.
Bagatella, str. Cavorotto 2, t. 678-978 Motion Picture TV musical synerpn.
Caprice, Sacchi 18, t. 521-525; 16-21.
Holiday, Viet. 3, t. 571-730; 16-21.
Lido Whisky (Corso Monculieri 432, tel. 687-015): ore 21. Fest. 16-21.
Los Amigos (corso Unione Sovietica 577/3, telef. 341-067): ore 21. Piscina su Solar Whisky a Gogo, Ville Gay (Mons. 521): 21. (Piazzale posteggio Automobile Club).
Whisky Club, Pino, Roma 36, 881-00)
Whisky Notte, v. Golle, 687-563: 21.

TROCADERO
Via A. Doria 9 - tel. 388.771
Ore 21 TRATTENIMENTO
Successo di
ITALO e i CIRO'S

danze ARLECCHINO
Ore 21 trattenimento con
FRANCO e i G. 5

CASTELLINO DANZE
Ore 16,30 THE
Ore 21 TRATTENIMENTO
Successo
ELIO [illegible]

danze PAGODA
Ore 21 TRATTENIMENTO con
PINO [illegible] GRECO
FRANCO [illegible]

CLUB FARO DANZE
Locale completamente rinnovato
Ore 21 TRATTENIMENTO
Straordinario successo de
I CAMPIONI

MOULIN ROUGE
Piazza Carlina - tel. 643-879
GRANDE SUCCESSO
Dell'ottimo
BUDD THOMPSON

CHALET
Signorile ritrovo danzante
Complesso
ZEROSEI
Piazza Valdellino - tel. 68.330

Danze MARGHERITA
Carignano
Domani sera un liscio diverso
GUARINI
ALESSIA

CINEMATOGRAFI

Ambassador «100.000 dollari al sole» I. P. Belmondo, L. Ventura, R. Kendan. Or. 15-17,20-19,50-22,20.
Arlon «Le schiave esistono ancora» di R. Malenotti, eastmancolor. Vietato 16.
Cairo «Zulù» S. Baker, I. Hendricks, D. Jacobson, technicolor, technirama.
Edelweiss «Intrigo a Parigi» con Jean Gabin e Liselotte Pulver.
Doria «Troppo caldo per giuoco» con D. Bogarde, S. Koscina, eastmancolor. Vietato minori anni 14.
Ideal «Contratto per uccidere» Lee Marvin, Angie Dickinson, colori. Vietato 18. Orario spettacoli: 14,25 - 16,35 - 18,35 - 20,35. Ultimo 22,30.
Lux «La donna di paglia» Gina Lollobrigida, Sean Connary, eastmancolor.
Nazionale «Per una valigia piena di donne» tecnic. scope. Vietato 18.
Reposi «Mille e una donna» eastmancolor, scope. Vietato minori anni 18.
Romano «La vendetta della signora» I. Bergman, A. Quinn. Viet. 18. Inizio film: 14-15,15-16,15-20,15-22,30.
Vittoria «Schiavo d'amore» Kim Novak, Laurence Harvey. Viet anni 14.

Alfieri «Lo sceriffo del West» metrocolor, J. Wayne, J. Stewart, G. Peck, R. Widmark, C. Baker, C. Jones. Ore: 14-15,50-19,25-22,20. L. 700.
Arlston «Grido di battaglia» con Van Heflin, Rita Moreno. Viet. 14.
Artecinema: «Due mafiosi nel Far West» F. Franchi, C. Ingrassia, tecnic.
Augustus «O.S.S. 117 minaccia Bangkok» K. Matthews, A. M. Pierangeli, R. Hossein, technicolor «scope.
Capitol: «Destino in agguato» G. Ford, N. Kwan, R. Taylor, scope.
Metropol: «Il mammifero» J. Lewis.
Torino: «I due evasi di Sing Sing» F. Franchi, Cicio Ingrassia. Ap. 10

Alexandra «L'amore primitivo» st. tecnic., Jayne Mansfield, Franco Franchi, Ciccio Ingrassia.
Faro: «L'amore primitivo» scope tecnic., Jayne Mansfield, Franco Franchi, Ciccio Ingrassia.
Flamingo «Mr Hiatock» avventu. tec., J. Wayne, M. O'Hara, Y. De Carlo.
Hollywood: «Le pistole non discutono» R. Cameron, D. Palmer, tecnic.
Midgi: «Mondo alla rovescia» Viet. anni 18. Rio. M. Ferrero L. da Vinci 16,15-21,15. Film: «Il corsaro» con V. Cinemas «C. Spaak
Massimo: «GN schiavi più forti del mondo» tec. sc., C. Mitchell, S. Gabel.
Orfeo: «Sandokan alla riscossa» tec., R. Denton, G. Madison.
Principe: «La pistole non discutono» tecnic., Rod Cameron, D. Palmer.
Stadium «Gli schiavi più forti del mondo» tec. sc., C. Mitchell, S. Gabel.

STREPITOSO SUCCESSO DI UN FILM CHE GIGANTEGGIA TRA I COLOSSI DELLO SCHERMO

CORSO

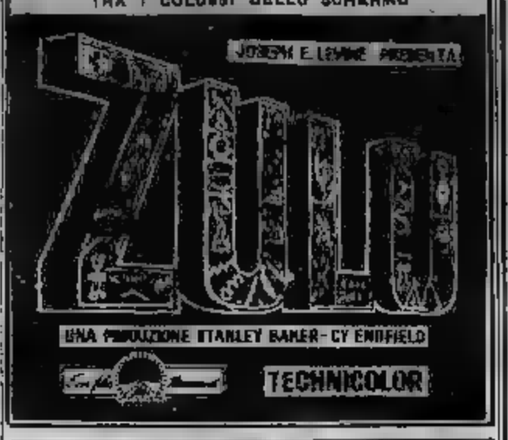

al VITTORIA SECONDA SETTIMANA
DI UN AUTENTICO CAPOLAVORO METRO [illegible] TRATTO [illegible] ROMANZO DI SOMERSET MAUGHAM
* * *
UNA SPLENDIDA [illegible]

SCHIAVO D'AMORE
[illegible] ECCELLENTE [illegible]
ecco [illegible] giudicato La Stampa di Torino i due principali interpreti
★
con R. [illegible] - R. LIVESEY - J. [illegible]

AMBROSIO 50ª replica
del nuovo sensazionale film di Henry Vernouil.
Il replica di COLPO GROSSO AL CASINO'
* * *
2 ORE DI TENSIONE E DI «SUSPENSE» con
PAUL [illegible] KERMAN
in

100.000 DOLLARI AL SOLE
UN FILM AVVENTUROSO [illegible] DA VEDERE
IL MESSAGGERO di Roma

Cinema Teatro ALFIERI
Un successo mondiale

INGRESSO L. 700

met 64
1ª RASSEGNA INTERN.
FILM SUI METALLI
(TEATRO NUOVO)
Domenica 20 [illegible] ore 21,30
"ACCIAIO"
(1933)
[illegible] Ruttmann [illegible]
Lunedì [illegible] e martedì [illegible] dalle 16 in poi proseguono le proiezioni degli altri films partecipanti alla Rassegna
Martedì 22 alle ore 21
proiezione e premiazione dei films vincenti
Soglietti d'invito e dépliants presso il Museo del Cinema (Piazza S. Giovanni 2) oppure a «Torino Esposizioni» (Ufficio R.P.R., Via Petrarca 151.

All'IDEAL
Grande successo di un film violento sull'amore, vio[illegible] nel delitto!!

Il film è rigorosamente vietato ai minori di anni 18

IMMINENTE
IL RICHIAMO DELL'IGNOTO
[illegible]
E [illegible]
[illegible]
AVVENTURIERI DALLA [illegible] BIONDA
LE LUNGHE NAVI

METROPOL: OGGI
le più matte risate

Quando si aprirà la valigia, salteranno fuori: Lina de Lima - Kiko Gonzales - Lou Lou Santiago - Crema di Cacao - Jessica - Zoe Collins - Carmen Villania... e le magnifiche del Can Can Bon Naturistes e mille mille altre stupende creature per lo spettacolo più pensato, più «sexy», più eccitante!
OGGI al
NAZIONALE

ARISTON
tremendo film sulla atroce guerriglia d'Asia

TRIONFALE DEBUTTO
A [illegible] D'ARMI
DEL CIRCO DI
ORLANDO
ORFEI
CON IL PIU' [illegible] SPETTACOLO DEGLI ULTIMI 20 [illegible]
Un maestoso impianto [illegible] 3.000 posti
DA OGGI [illegible] DOMENICA
4 OTTOBRE TUTTI I GIORNI
2 SPETTACOLI: 16,15 e 21,15
Tutti i giorni prima degli spettacoli l'americano CLAY NORTON si esibirà con un bolide da corsa nel «Looping della morte».
Tutti sono invitati gratuitamente ad assistere a questo avvenimento.
Prenot. e vendita biglietti: Cassa del Circo Tel 393.494 e La Stampa - Tel 62.112

19E+64
LOSANNA
30 aprile – 25 ottobre
L'avvenimento europeo del 1964

IL NUOVO
KING'S RESTAURANT
VIA GOITO 3 - TORINO - TEL. 652.945
(SOPRA AL [illegible] CRISTALLO)
ha riaperto i suoi battenti
con [illegible] gestione
CUCINA DI CLASSE - [illegible]
DANCING
Per completare [illegible] lieta serata tutte le sere dalle ore 21 trattenimenti con NINO SPANO ed il suo complesso. Canta LIANA.
[illegible] SALONI PER RICEVIMENTI E PRANZI

la superautomatica con il nuovo ciclo in piú

"OVERWASH"

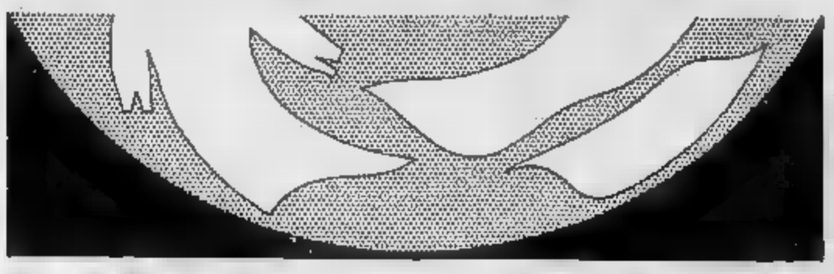

BUCATO SEMPRE IN MOVIMENTO PER UN REALE SUPER-LAVAGGIO

Zoppas 563 - un ciclo in piú, due grandi vantaggi per voi:

1) Mentre l'acqua raggiunge le piú alte temperature nella fase finale del lavaggio, il ciclo **Overwash** mantiene il bucato in continuo movimento. Cosí l'acqua corre fra i panni, il detergente imbeve accuratamente ogni fibra, lo sporco si scioglie prima, meglio, piú a fondo.

2) Il lavaggio finale avviene alla reale temperatura da voi stabilita, uniformemente distribuita per tutto il volume d'acqua. Per questo il bucato lavato con Zoppas 563 è cosí pulito e rigenerato in ogni sua fibra.

Zoppas 563 con **Overwash** super-lava e rigenera il vostro bucato

- Zoppas 563 ha due livelli d'acqua: normale (20 litri) e alto (30 litri). Potete scegliere ogni volta il piú adatto al bucato piccolo e grande, alla biancheria resistente o delicata.
- Potete regolare separatamente i tempi e le temperature di lavaggio: ciò vi consente infiniti programmi di lavaggio per qualunque tipo di bucato.
- Il filtro... davanti, in una posizione comoda.
- Due capaci vaschette per il prelievo automatico del detergente, quella prelavaggio e quella per il lavaggio.
- Avete un programma speciale per lavare la lana e tutti gli indumenti delicati.

e nella serie delle superautomatiche Zoppas c'è anche

ZOPPAS 562

la superautomatica che ha conquistato la fiducia di centinaia di migliaia di famiglie

Zoppas

PREMIO MERCURIO D'ORO 1964

SULLE SCENE E SUGLI SCHERMI

Si conclude nell'incertezza la rassegna della canzone partenopea

Sono possibili tutte le sorprese nel gran finale del festival di Napoli

Venti giurie esterne e segrete sceglieranno il migliore fra i 12 motivi rimasti in gara Parla Giuseppone «re degli applausi»

Napoli, sabato sera.

Ecco le dodici canzoni entrate in finale al Festival di [illegible]: Ammore mio (Ornella Vanoni e Nunzio Gallo); Ammore eterno (Lys Marcellis Ferial e Bruno Filippini); Comme 'Mmaghenta a Giocondo Colombo); E' [illegible] (Aura D'Angelo ed Enzo Jannacci); Inutilmente (Nunzio Gallo e Nino Taranto); Napoli [illegible] (Fred Bongusto e Luciano Lunidei); Napule 'e una (Sergio Bruni e Arturo Testa); Niculino 'o pe' ragù (Peppino Gagliardi e Giannaria Ailici); Nord e Sud (Nini Rosso e Gianni Ferrio); Tarantella Carmè (Lys Marcellis Ferial e Franco D'Ambra); Tu sì 'na [illegible] grande (Domenico Modugno e Ornella Vanoni); Un [illegible] vaca a Posillico (Aurelio Fierro e Robertino).

Oggi nel pomeriggio, per sorteggio, sarà stabilito l'ordine della presentazione delle dodici canzoni nello spettacolo di stasera. Anche questa notte, come già è avvenuto ieri e ieri l'altro, venti giurie esterne e segrete pronunceranno il loro verdetto, stabilendo qual è la canzone vincitrice [illegible] Festival. Non saranno resi noti gli altri risultati: in tal modo undici canzoni oltre la vincitrice potranno essere considerate secondo classificate a pari merito.

Da una rapida scorsa dei risultati si vede innanzi tutto come siano state bocciate alcune canzoni interpretate da artisti affermatissimi quali Claudio Villa, Nicola Arigliano e Luciano Virgili. Dei giovanissimi di indubbio valore vediamo usciti il torinese Michele Accidente e l'avvocato perugino Giancarlo Guardabassi.

Ornella Vanoni può essere lieta di avere finalmente deciso di partecipare a un festival: anno entrate in finale entrambe le canzoni [illegible] lei interpretate: Ammore mio e Tu [illegible] una cosa grande di Domenico Modugno (i quali ha doppio motivo di felicitarsi con se stesso, avendo vinto sia come autore sia come interprete).

La medesima soddisfazione è toccata a Fred Bongusto e a Nini Rosso, autori e interpreti rispettivamente di Napoli [illegible] e Nord e Sud.

Dopo i risultati e le sorprese di ieri notte, la giornata di oggi si svolge per i cantanti e per i bip delle Case discografiche in gara nell'ansia tormentosa dell'attesa e della incertezza. Il fatto che la decisione sia affidata alle giurie esterne rende impossibile qualsiasi pronostico. Stratagemmi di vecchia data sono stati escogitati da alcuni autori di canzoni per riuscire a scoprire almeno in sedi nelle quali si voterà sfavorevole: tutto inutile. L'avv. Ivan Pedrini, capo redattore che ha organizzato anche negli anni scorsi questa delicata parte del Festival a Sanremo, ha disquisito l'abilità dei famosi esperti nell'arte scrutare le insidie dell'imperscrutabile intelligente scrivere dei cantanti.

Per quale motivo le giurie esterne vengono impossibili i pronostici? Ecco [illegible] spiegazione. In conseguenza del sistema adottato, il voto viene assegnato a persone estranee a sorte in località di ogni parte d'Italia — persone che, in maggioranza sono immuni dalla suggestione della campagna pubblicitaria che vengono compiute a favore di questo o quel concorrente, e perciò si trovano nelle condizioni di esprimere giudizi in candida oggettività. L'ultimo [illegible] l'impulso delle emozioni provate ascoltando le canzoni, spesso senza neanche dar corso al prestigio dell'interprete di gran nome. Tenendo conto di questo stato di cose, si comprende come, ad esempio, abbia vinto a Sanremo proprio Gigliola Cinquetti, sebbene tutta la curiosità su quel Festival fosse stata polarizzata su cantanti di ben nome italiani e stranieri.

Nella prospettiva che tutte le sorprese sono possibili oggi è dato di osservare reciprocamente in quale debbano cogliere il clima tentativi, e, per contro, tutti quanti, con libertà inconfessata inquietudine scrutano i cenni e i ghignazzamenti, beninteso che il cantante dei Festival potrebbe trovarsi tra di essi.

Qualcuno si chiederà se gli applausi in sala non abbiano un valore indicativo ai fini della valutazione del gusto del pubblico e, conseguentemente, dei possibili risultati del Festival. Su questo punto abbiamo le migliori confidenze del più qualificato specialista nel campo degli applausi organizzati: Giuseppone, napoletanissimo fra i cantanti di tutta Italia nonché per questa sua attività.

Alla vigilia dell'ultimo del Festival gli abbiamo chiesto: «Quest'anno, in conseguenza dell'esclusione del pubblico in sala da ogni diritto di voto, mi avrà ben poco da fare». Lui ha risposto: «Niente affatto. Bisogna sempre raggiare con gli applausi. Sono indispensabili perché danno calorie ai cantanti. Il rincuorano, li incitano a fare meglio. Io ho già pensato a tutto. Gli artisti saranno applauditi non alla fine delle loro canzoni, perché in tv e in radio impiegherebbero quasi [illegible] intero le canzoni. Però gli applausi giungeranno all'inizio e alla metà di ogni canzone».

L'andamento delle due prime serate ha dimostrato che Giuseppone non faceva del «bluff». Gli «applausi organizzati» hanno funzionato con perfetta puntualità. D'altra parte la specialista della «claque» non fa mistero della sua attività. Dice: «Qualcuno ha avuto la malignità di dire che io [illegible] il "guappo dei festival". E' una diffamazione contro la quale mi sto difendendo: il mio legale ha querelato il reporter che ha pubblicato quelle parole. Io sono un artista che, organizzando gli applausi, incoraggia gli artisti».

Furio Fasolo

Arturo Testa (a sinistra) e Michele Accidenti si congratulano a vicenda: [illegible] solo il primo [illegible] in finale (Tel.)

Oggi e domani alla Radio

SABATO 19 SETTEMBRE

PROGRAMMA NAZIONALE (Torino I m. 427,3. Torino m.f. II) — Ore 13: Giornale - 13,15: Il mondo dell'operaio - 13,30: Le manifestazioni sportive di domani - 13,50: Arcobaleno radio; trasmissione per gli ospedali - 14,30: Corriere del disco; musica lirica - 17: Giornale - 17,25: Estrazioni del Lotto.

Ore 17,30: Concerti di musiche italiane per la gioventù - 18,55: Dischi-lampo con Peg Woo-Hunt e Paul Whiteman - 19,15: Il settimanale dell'industria - 19,30: Motivi in giostra - 20: Giornale.

Ore 20,35: «Peter Ibbetson», radiodramma di Raymond Quineau, da un romanzo di George du Maurier; interpreti: Giuliana Lojodice, Giancarlo Sbragia, Antonio Battistella, Ivo Garrani e altri. Regia di Gian Domenico Giagni. La vicenda di questo radiodramma è quella di un romantico amore durato tutta una vita tra Peter e Mary, fin da quando erano ragazzi. La storia, a mezza strada fra realtà e sogno, è straordinariamente ricca di temi immaginativi ed in cui sono inseriti delicati elementi autobiografici.

Ore 21,40: Canzoni e melodie italiane - 22: I matrimoni del secolo - 23,30: Musica da ballo - 23,5: Giornale.

SECONDO PROGRAMMA (Torino II m. 207,3. Torino m.f. II. Alessandria Stella Cuneo m. 190,1) — Ore 14,30: Giornale - 14,35: Angolo del dilettante - 15: Momento musicale - 15,15: Recentissime in microsolco - 15,30: Giornale - 15,35: Concerto in miniatura. Flautista Jean Pierre Rampal - 16: Rapsodia - 16,30: Giornale - 16,35: Ribalta di successi - 16,50: Radiosalotto: Musica da ballo. Ore 17,30: Giornale - 17,35: Estrazioni del Lotto - 17,40: Musica da ballo - 18,30: Giornale - 18,35: Incontro triangolare di atletica leggera Italia-Svezia-Norvegia - 18,50: I vostri preferiti - 19,30: Radiosera.

Ore 20: «Io ride, tu ridi», piccola antologia dell'umorismo di Marisa Ferrero con Gino Bramieri, Regia di Fino Gilioli.

Ore 21: Dal Teatro Politeama di Napoli XII Festival della canzone napoletana. Serata finale con la partecipazione della Grande orchestra ritmo-melodica napoletana. Presenta Mike Bongiorno. Nell'intervallo: Giornale. Ultimo quarto.

TERZO PROGRAMMA (Torino III m. 219,5. Torino m.f. III) — Ore 18,30: La Rassegna - 18,45: Musiche di C. Monteverdi - 19: Libri ricevuti - 19,20: Conversazione - 19,30: Concerto di ogni sera - 20,30: Rivista delle riviste - 20,40: Musiche di J. S. Bach - 21: Il giornale del Terzo - 21,20: Piccola antologia poetica - 21,30: Concerto sinfonico.

DOMENICA 20 SETTEMBRE

(Principali trasmissioni)

PROGRAMMA NAZIONALE — Ore 8: Giornale - 9,30: S. Messa - 10,30: Trasmissione per le Forze Armate - 12: Arlecchino - 13: Giornale - 13,25: Voci parallele - 14: Musica operistica: 14,30: Domenica italiana - 15: Giornale - 15,30: Domenica italiana; 16: Il racconto del Nazionale - 16,15: Tutto il calcio, minuto per minuto; 17,45: Concerto - 18,45: Musica da ballo - 18,15: La giornata sportiva - 18,45: Motivi in giostra - 20: Giornale - 20,25: Parapiglia - 21,20: Concerto musicale da camera - 22,20: Musica da ballo - 22,50: Il naso di Cleopatra - 23: Giornale.

SECONDO PROGRAMMA — Ore 8,30: Giornale - 8,40: Aria di casa nostra - 9: Il giornale delle donne - 9,30: Giornale - 10,25: La chiave del successo - 10,30: Giornale - 10,35: Abbiamo trasmesso - 11,30: Giornale; 12,10: I dischi della settimana - 12: Appuntamento alle 13 - 12,20: Giornale; 13,40: Carla che il gusto - 14: La orchestra della domenica - 14,30: Voci dal mondo - 15: Un marziano terra terra - 15,15: Il ciaciaro - 17: Musica a specchio - 18,30: Giornale - 18,35: Alibis leggera - 18,50: I vostri preferiti - 19,30: Giornale - 20: Intervallo - 21: Domenica Sport - 21,30: Giornale - 22,10: Un «no» per cella... - 23,30: Giornale.

Per le «Maschere d'argento»

Superspettacolo di gala con i divi della rivista

ROMA, sabato sera.

Tutti i più importanti divi del teatro di rivista saranno mercoledì sera al Sistina per ricevere la maschera d'argento. Saranno, infatti, premiati Renato Rascel, Rosalia Maggio, Carlo Dapporto, Delia Scala, Miranda Martino, Raffaella Carrà, Antonella Steni, Rita Pavone, Evelyn Grevaz, Alida Chelli, Gianrico Tedeschi e Toni Ucci.

Tutti gli intervenuti alla serata di gala, gareggeranno al superspettacolo della rivista.

ISTITUTO
STUDIUM
PIAZZA STATUTO 2 - TELEF. 40.283 - 543.720
TORINO

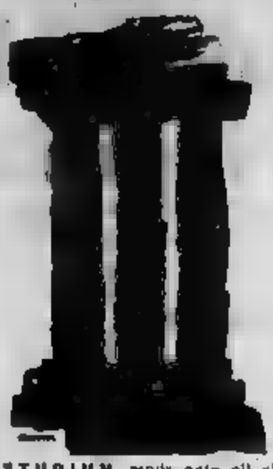

L'Istituto **STUDIUM** rende noto gli elenchi dei propri Allievi

PROMOSSI

presso [illegible] sedi di Scuole Pubbliche e Parificate. Tutti hanno superato un «biennio» di studi frequentando i corsi **DIURNI** [illegible] **SERALI** di:

[illegible] - **AVVIAMENTO - RAGIONIERI** - [illegible]

(2° elenco)

AGOSTINI Claudio
AIMONETTO Secondo
ALONZI Aldo
ANTIPERINI Andrea
APPENDINO Secondo
ARNEODO Franco
ARTIOLI Odino
BARALE Giorgio
BARBARINO Salvatore
BARONE Antonio
BASTINO Paolo
BEDINI Augusta
BICCHI Amedeo
BILARDELLO Francesco
BOILLE Giuseppe
BORGIATTINO Roberto
BORLA Anna
BORLA Bruna
BORLA Sergio
BORRIONE G. Carlo
BOSIO Enrico
BOVE Vincenzo
BRUNELLO Loris
CALZANA Laila
CAMMARATA Edoardo
CAMPARO Elio
CANNIO Alberto
CAPELLO Bruno
CAPITINI Emilio
CARREA Angelo
CASADIDIO Renato
CASTAGNOTTO Piero
CATALANI Michele
CAUDANO Francesco
CERNIGOI Giuliano
CERVI Antonio
[illegible] Ercole
COGGIOLA Luigi
COLADANGELO [illegible]
COLLINO Ezio
CONSORTI [illegible]
CORDIALE Edoardo
CRAVERO Franco
CRIPPA Aldo
CRISAFI Ellero
DALLA BONTA' Luigi
DE MARIA Ida
DEPAOLI Luigi
DESTRO Alberto
DI CHIAZZA Gaetano
[illegible] GREGORIO Franco
DILEI Bruna
DI MARZIO Filomena
DONETTI Piero
D'URBANO Mario
EDEL Ezio
EYDOUX Pietro
FARBIAN Giampaolo
FERRARI Gaetano
FORESTA [illegible]
FORIN Fusilo
FRANCESIA Franco
FRANDO Ezio
GALLETTI Renzo
GALLO Silvia
GARESIO Sebastiano
GARINO Ernesto
GENTILE Roberto
GHIROTTI Paolo
GIARDINA Giuseppe
GIOVANNINI Margherita
GIOVINAZZO Bruna
GONZO Enzo
HERTEL Corrado
LAMBERTI Giuseppe
LOVISOLO M. Clotilde
MACHETTA Livio
MAGISTRIS Roberto
MAINA Roberto
MANENTI Giovanni
MARSEGLIA Oronzo
MARTINO Mario
MAZZAROLA Rosa
MEINI Angela
MEZZO Sandro
MICHELOTTI Miranda
MICHETTI Ivaco
MIOLA Luigino
[illegible] Enrico
MONDIGLIO Sergio
MOSCA Bruno
MURA Salvatore
NEPOTE-ANDRE' Sergio
NIGRO A. Maria
OCOLE Giuseppe
OLIVETTI Renata
ONNIS Marco
ORCIUOLO Giovanna
PAGLIA Michelangelo
PALAZZIN Teo
PARISCH Carlo
PARISCH Giovanni
PASTORELLI Sergio
PICCININI Sergio
PIUMATTI Giovanni
PIZZO Rosalia
PRANDI Claudio
QUASSO Giuseppa
RABBIA Giulia
RAFFAELE Giuseppe
RAIMONDO Amedeo
RAVALDI Luisa
REMONDINO Franco
RINALDI Emilio
ROLFO Franco
SACCARDO Ernesto
SALICE Rita
SAVARINO Wilma
SCALVENZO Ernestina
SECONDO Gianluigi
SERENA Gianfranco
SIMONATO Ermenegildo
STRACUZZA Giuseppe
SULITTI Maria
TOIGO Carlo
TORNAVACCA Vittorio
TOSCO Giovanni
TRUFFA Gemma
TURCHINO Bianca
TURCHINO Michelina
VALENTE Anita
VALEN[illegible] Salvatore
VECCHIETTI Gianluigi
VERANI Sergio
VIETTI Bruno
VISCIGLIA Mario
VITALE Giuseppa
ZOTTI Gennaro

Con successivo comunicato saranno resi noti gli Abilitandi Ragionieri e Geometri ancora impegnati negli esami di riparazione. L'elenco completo dei promossi è affisso nella bacheca dell'Istituto.

Continuano intanto le iscrizioni per il nuovo anno scolastico per tutti i corsi **DIURNI, PRESERALI e SERALI** di Idoneità, Licenza ed Abilitazione di:

[illegible] **MEDIA - SCUOLA DI AVVIAMENTO**
ISTITUTO TECNICO [illegible]
GEOMETRI - INDUSTRIALE

Per informazioni: Piazza Statuto 2, [illegible], 40.283 - 543.720

Con un omaggio a Giulietta Masina e ai film di Fellini

Si inaugurano stasera a Sorrento gli «Incontri internazionali del cinema»

La Masina è a Sorrento con un'antologia dei suoi film

Domani [illegible] la volta [illegible] Brazzi e in seguito [illegible] regista Gallone - Una "rassegna del colore" per l'intera settimana

[illegible]

SORRENTO, sabato sera.

[illegible] uno [illegible] settembre si svolgeranno a Sorrento, la seconda edizione, gli Incontri internazionali del Cinema. La singolare manifestazione avvenuta lo scorso anno, in questo stesso periodo, a Napoli, sarà inaugurata da Giulietta Masina che illustrerà ai giornalisti il [illegible] che sta attualmente girando col marito Federico Fellini: «Giulietta degli spiriti». Sarà un incontro curioso, poiché — nonostante si faccia ogni volta un gran parlare delle pellicole che Fellini sceglie in cantiere — si giunge a sapere qualcosa d'esse, sempre approssimativamente, quando stanno ormai per giungere in sala al pubblico e alla critica.

L'incontro coi giornalisti sarà seguito, al Cinema [illegible] solda, dalla presentazione di un film di montaggio recante cronologicamente le tappe salienti della carriera cinematografica di Giulietta Masina: dal primo film girato nel '41 con Rossellini (una breve apparizione in «Paisà») agli ultimi interpretati — dopo la parentesi fellsiniana — in Germania.

Analoga cosa avverrà domani sera per Rossano Brazzi. Velocemente sarà ripercorso il lungo itinerario dell'attore bolognese, iniziato accanto a Ermete Zacconi nel '38 col film «Processo e morte di Socrate». Terzo «ospite d'onore» sarà Carmine Gallone. Dalla vastissima produzione dell'ottuagenario (ha compiuto settantotto anni ieri) sarà senz'altro una sufficiente rappresentanza di fotogrammi appartenenti soprattutto alla sua produzione italiana.

Ogni sera, per l'intera settimana, nello stesso cinema Armilla si svolgerà una «rassegna del colore» formata di film nuovi in cui il colore abbia una particolare funzione psicologica, spettacolare o narrativa. Per questo tra gli altri sarà fatta posta a «Deserto rosso» di Antonioni, «Scandalo» a Venezia 1964; al lungometraggio di cartoni animati della Warner «L'[illegible] una stella»; al favoloso film fantascientifico giapponese «Atragon» di Honda; a «Otello, il moro di Venezia» filmato dal sovietico Serghei Iutkievic e interpretato da Serghei Bondarchuk (per la verità risalente, questo, al 1956: anno in cui vinse un premio a Cannes).

Da domenica 20, nel grande salone dell'Hotel Tramontano, sarà allestita una mostra intitolata al «volti celebri del cinema»; oltre cento opere in pittura e scultura molto proporzionate, eseguitevi le sembianze di attrici, attori, registi. E cosicché è in proposito la partecipazione del torinese Museo del Cinema che presterà tra l'altro un barcale di bijoux in porcellana inglese riproducente la testa di Charles Chaplin.

Altre manifestazioni si alterneranno nel corso della serie giornaliera. Una rassegna della moda, ad esempio, e un convegno dei tecnici della pubblicità cinematografica che discuteranno sul tema: «Il cinema e il pubblico» (argomento attualissimo in questo periodo di crisi!). Saranno premiati i migliori documentari del concorso dedicato alle località turistiche dell'Italia meridionale. E il tutto sarà preceduto, alle ore 20 di stasera, da una mandolinata e tarantelle in costume in onore dei partecipanti.

Piero Zanotto

Nel circo di [illegible]

«reclano» anche le belve

Giovanni [illegible] un pubblico che gremisce ogni ordine di posti, ha felicemente esordito ieri sera in piazza d'Armi il circo nazionale di Orlando Orfei. Il programma, che dura tre ore ed è ricco di attrazioni italiane e straniere, è basato su un'originale scenata della stessa Orfei, che, con l'aiuto dei suoi validi collaboratori, ha addomesticato secondo nuovi canoni gli animali. Questi sono portati a «realizzare» si esibiscono in numeri a mimiche di grande fascino.

Gli elefanti suonano la una buffa orchestrina ciclista, in sella a 3 cavalli scheletrici fra di loro, le scimmie camminano sui trampoli, le leonesse berbere si comportano come cucciolami disfrenati, mentre lo stesso Orfei si esibisce in un pericoloso esercizio con due feroci lupi allo stato selvaggio. Il recitativo è di gran classe e, fra le tremila situazioni, si fanno notare l'equilibrista sul filo Carlos da Madera, il maestro di equitazione Willy Meyer, le famose dame a Stry, i famosi clowns Zucchini, altre ai giovanissimi figli della stessa Orfei.

Con la scomparsa di Sean O'Casey celebre drammaturgo

[illegible] anni di età

Torquay, sabato sera.

Il drammaturgo irlandese Sean O'Casey, apprezzato autore di lavori teatrali di forte impegno sociale e ideale, è morto ieri per un attacco cardiaco a Torquay. Aveva 84 anni.

O'Casey era nato in un quartiere poverissimo di Dublino nel 1880. Non aveva frequentato alcuna scuola; imparò a leggere e a scrivere da solo, a 14 anni.

La fama mondiale gli arrise nel 1925 con il dramma «Giunone e il pavone», trionfalmente rappresentato dapprima a Londra e poi in tutto il mondo.

LE TRASMISSIONI DEL SECONDO CANALE

Il romanzo dei geroglifici

I programmi del Secondo Canale (v sono stati sconvolti: stasera, anziché l'annunciata selezione dell'operetta *Al cavallino bianco*, andrà in onda un tabellone (*L'uomo che rincorre tardi*) al quale seguirà la quarta puntata del servizio *Il dono del Nilo* di Corrado Sofia già rimandata due volte.

La puntata, intitolata *Il romanzo dei geroglifici*, è dedicata appunto alla storia della decifrazione dei geroglifici e alla storia della religione dei Faraoni, che va di pari passo con quella della scrittura.

Il decifratore di questa scrittura egiziana era da molti secoli sconosciuto. Non se ne sarebbe ritrovata la chiave se un caporale di Napoleone, mentre, con i suoi [illegible] lavori di sterro nel forte Rosetta (l'attuale Rascid), dove le truppe al grado attestate, non avesse scoperto una piastra di basalto nero.

Sulla piastra di Rosetta — ora al British Museum di Londra — era inciso un testo in tre lingue (greco, demotico e geroglifico). Con la traduzione della lingua più facile, cioè dal greco, fu possibile la lettura dei geroglifici.

Ristoranti E.N.A.L. — Inventario Cagliari (risultati centrali ridotti al-l'Enal); Manolatazione Aurea e Salone della Tecnica (ridotti all'Enal); Circo Orfei e Ristorante Bea (ridotti alla cassa).

OGGI SUL VIDEO

Prima Canale (nazionale)

18 —: Roma: Incontro di atletica leggera Italia-Svezia-Norvegia.
18 —: La tv dei ragazzi: Album (1 - Testimoni oculari: Cartone animato.
19 —: Telegiornale - Estrazioni del Lotto.
19,20: L'isola delle forbici: Un documentario di S. Sarabatanov.
19,30: Sette giorni al Parlamento.
20 —: Conversazione religiosa.
20,15: Sport.
20,30: Telegiornale.
21 —: Dal Teatro Politeama di Napoli [illegible] Festival della Canzone Napoletana. Serata finale, con la partecipazione della grande orchestra ritmo-melodica napoletana. Presenta Mike Bongiorno. Nell'intervallo: Telegiornale.

Secondo Canale

21 —: Telegiornale.
21,15: «L'uomo che rincorre i tardi», telefilm.
22 —: Il dono del Nilo (IV): «Il romanzo dei geroglifici», a cura di Corrado Sofia.
22,45: Notte sport.

I PROGRAMMI DI DOMANI

PRIMO CANALE (NAZIONALE) — Ore 10,15: La tv degli agricoltori - 11: Santa Messa - 15: Pomeriggio sportivo - 16: La tv dei ragazzi - 19: Telegiornale - 19,20: Un avvenimento sportivo - 20,15: Sport - 20,30: Telegiornale - 21: «Quel bandito sono io», un prologo e tre atti di Peppino De Filippo - 23,10: La domenica sportiva - Telegiornale.

SECONDO CANALE — Ore 21: Telegiornale - 21,15: Lo sport - 22,05: «I tarocchi».

ECHI [illegible] CRONACA

Il «San Domenico»

è l'istituto moderno che vi apre le strade del futuro. Istituzione i corsi normali ed superiori di stenografia, dattilografia, contabilità, paghe e contributi, lingue straniere. Al San Domenico studierete serissimamente scegliendo i corsi per il diploma di Vostra preferenza: inedia unica, ragionieri, geometri, abilitazione magistrale, segretarie d'azienda, avviamento. Via Cesare Battisti 15, tel. 537.003.

Preparazione agli impieghi

Istituiamo nuovi corsi di: Contabilità e paghe, Dattilografia, Stenografia, Macchine calcolatrici, Contabilità meccanizzata, Segretaria d'ufficio. Istituto Stradivari, piazza Statuto 2, tel. 40.283, 543.720.

Istituto Paduano

Via Nizza 197, tel. 657.013, Torino. Corsi accurati di recupero diurni e serali per avviamento industriale, medie, ragionieri, geometri e periti.

Collegio Dal Pozzo

Riconosciuto istituto ecclesiastico, Vercelli, via Duomo 6, telefono 62.723. Scuole medie con recupero insegnamento del latino, ginnasio superiore parificati. Per alunni non promossi corsi interni ricupero ogni tipo di scuola. Metodo, disciplina garantiti. Chiedere prospetti.

Benifatto

un frano ai prezzi

è nessuno anche per gli articoli di carta cancelleria. I negozi in V. Garibaldi 12 - C. Reg. Margh. 88 - V. Carnata 28 VI permetteranno di acquistare il meglio della produzione italiana ed estera ad un prezzo favorevolissimo. Provate. Recapito a domicilio tutti acquisti.

Le Autoscuole

sono molte, ma una sola è «la Scuola Superiore di guida: l'Autoscuola «Tron», che si aggiorna continuamente. Una nuova «équipe» di istruttori vi darà la patente in 20 giorni. Cortesia e correttezza. è il vanto degli istruttori «Tron», via Carlo Alberto 9. Telef. 480.165, 510.079.

Collegio San Giorgio

corso Fiume 15, Torino. Telefoni 60.670, 683.081. Accoglie studenti di ogni ordine di scuola, statali, parificate e di ricupero. Perfetta assistenza scolastica.

L'indipendenza economica alla portata di tutti

Un piccolo investimento di capitale vi metterà in condizione di avere una entrata fissa, con il risolutissimo e fortunato della lungavoca americana «Glitzine Speed Queen» Self-cleaner, via Pedrotti 25, telefono 878.587.

Non più sordi

grazie all'occhiale Maico «Stop» che corregge ogni grado e tipo di sordità. Per informazioni e prove gratuite consultate Maico, via Magenta 29, Torino, telefono 41.767.

[illegible] La Mobiliare

Via Belfiore 39, troverete un grandioso assortimento per l'arredamento della Vs. casa, facilitazioni pagamento.

Tappezzerie in [illegible]

Rendete gaia la vostra casa acquistando la tappezzeria direttamente dalla Fabbrica, via Mad. Cristina 123, che vi offre un vastissimo assortimento ai prezzi più convenienti.

ISTITUTO TEL. 524.637
VIA GUARINI 4 ANG. PIAZZA LAGRANGE

INIZIO CORSI DIURNI E SERALI

[illegible] - DATTILOGRAFIA - COMPTOMETRIA - CALCOLO MECCANICO - CONTABILITA' CONTABILITA' [illegible] - CONTRIBUTI - LINGUE

[illegible] D'AZIENDA (SEZIONE DIURNA)

TEL. 524.637 **CENTRALE**

ISTITUTO
CAIROLI
VIA MARIA VITTORIA, [illegible] - [illegible] 872.276
CORSI DI RICUPERO DIURNI E SERALI

Avviamento - Media
Periti Industriali
Istituto Magistrale
Liceo Classico e Scientifico

CORSI PROFESSIONALI DI RADIO-TV

Preparazione accurata effettuata da insegnanti esperti. L'Istituto assiste gli allievi durante le prove d'esame. Corsi preparatori - Consultazione contabile. Convitto per gli allievi residenti fuori città.

FIGURE E VICENDE DELLO SPORT

I MIGLIORI CORRIDORI ITALIANI HANNO PRESO STAMANE IL VIA

Sulle salite del Veneto si è già accesa la lotta

Motta, De Rosso, Adorni e Zilioli sono i favoriti - I primi due hanno il vantaggio di avere compagni di squadra - Ma non dimentichiamoci di Balmamion, Moser e Brugnami...

DAL NOSTRO INVIATO

Padova, [illegible]

Oggi mezzogiorno immaginatevi i corridori del Giro del Veneto che stanno arrancando per salire ai 1350 metri d'altitudine della Croce di Sommo — uno dei valichi che da varie parti portano al sottostante altopiano di Folgaria (e cento chilometri e rotti saranno stati percorsi dal momento del via). Qui su questa prima dalle quattro salite odierne, penso che proprio niente succederà d'importante. Il meraviglioso sulla seconda, l'ancor più noto e non meno ripido Pian delle Fugazze — dal quale si scende a Schio. L'anno scorso, qui Adorni attaccò, ma a sproposito; il vantaggio acquisito non gli servì a nulla, anzi, ne logorò le forze — che di lì a poco Zilioli avrebbe [illegible], assieme a quelle dei superstiti avversari.

Forse con alquanta ingiustizia, il pronostico che ieri sera più circolava si limitava a quattro nomi soltanto. Solo fra Adorni, De Rosso, Motta e Zilioli — il sottoscritto dice — va scelto il vincitore di questo Giro del Veneto. Come non ci fossero Balmamion, né Moser, né Brugnami... Questa preferenza è voluta, penso, dalle qualità di ex azzurri di quattro; [illegible] e proficuo allenamento compiuto per Sallanches o dalla certezza che la forma raggiunta per il «mondiale» non debbano averla perduta. Epperciò, se non sulla prima né sulla [illegible] delle sei, certo sulla terza (San Gottardo, a 42 chilometri dal traguardo) e certissimamente sulla quarta (Tèzio, a venti chilometri), essi dovrebbero «venir fuori» e là giocarsi la decisione della corsa.

Se anch'io sono del parere che, sulla carta, i quattro hanno tutte le carte in regola per pretendere d'occupare i posti in punta nella «battaglia» in corso e volgerne l'esito, o l'uno o l'altro, a proprio [illegible] l'esperienza ammonisce [illegible] piano — avalli di escludere [illegible] qualche altro si aggreghi alla loro compagnia nell'ultimo terzo della corsa. In quanto a vincere [illegible] un'altra questione: bisognerebbe che si portassero all'arrivo [illegible] o Durante — cosa che, con quanto po' po' di salite, mi sembra difficile. In tal caso, nessuno dei quattro potrebbe in volata cavarsela di fronte a uno o all'altro dei suddetti.

Sarebbe il colmo che un finale faticoso come quello d'oggi non [illegible] una soluzione di forza. Non dico «alla Zilioli», [illegible] avvenga l'anno scorso (e che in parte giustificò l'esplosione di gioia [illegible] l'accolse) e ch'ebbe conferma nell'immediato vittorioso doppietto [illegible] Giro dell'Appennino e nel Giro dell'Emilia), ma almeno l'involata di due o tre corridori — che poi [illegible] sbrigherebbero allo sprint sul catasto [illegible] velodromo [illegible].

Con l'accordo e l'alleanza vigente per ragioni di «marca» fra [illegible] Rosso e Motta, non [illegible] sarebbe [illegible] stupirsi se fosse questa coppia a [illegible] il «via» alla [illegible] della corsa una volta giunti nella zona delle due ultime salite. L'uno e l'altro, a Sallanches, non hanno potuto dare il meglio delle forze che avevano accumulato nella lunga preparazione sotto la guida di Magni — e ciò per ragioni estranee alla loro volontà. Oggi, specialmente il campione d'Italia che si troverà sulle strade di casa dovrebbe [illegible] il colpo duro, [illegible] mettere k.o. Adorni e Zilioli. A Pescara gli andò bene, almeno contro il torinese (Adorni non c'era).

Impresa difficile; corsa che, dovesse risolversi come si prevede, sarebbe una corsa entusiasmante.

Vittorio Varale

[illegible] sinistra) e De Rosso, due [illegible] favoriti di oggi

In Italia-Svezia-Norvegia ultimo "test,, per gli azzurri

Morale, Pedersen e Carlo Lievore: questi gli atleti oggi più attesi

Il lancio del giav[illegible] sarà la gara dalle maggiori attrattive - Da Lievore ci si attende il ritorno a misure mondiali - Le gare trasmesse per televisione con inizio alle ore 16,15 - Il Coni annuncerà la composizione della squadra per [illegible] soltanto lunedì, dopo [illegible] conclusione della riunione [illegible]

DAL NOSTRO INVIATO

Roma, sabato sera.

La decisione [illegible] Coni [illegible] rimandare a lunedì, nel pomeriggio, l'annuncio ufficiale della composizione della rappresentativa italiana di atletica leggera per Tokio, ha creato un clima particolare attorno al confronto triangolare Italia-Svezia-Norvegia che si inizia oggi [illegible] Stadio Olimpico, per concludersi [illegible] domani sera. Negli ambienti della Fidal [illegible] si hanno preoccupazioni di sorta, e si è certi che il Comitato olimpico approverà la lista [illegible] del ventitré (compresa, quindi, [illegible] staffetta 4 x 100) proposta [illegible] le Olimpiadi, tuttavia il rinvio della decisione ha posto in apprensione alcuni atleti, contribuendo a far loro affrontare con particolare impegno l'odierno confronto.

Svezia e Norvegia non sono avversari [illegible] piano ed in alcuni settori, come [illegible] aprirsi, sono nettamente inferiori alla [illegible] rappresentativa, tuttavia le squadre [illegible] capiti hanno nelle loro file della «punta» di valore mondiale, che si apprestano anch'esse a compiere il viaggio in Giappone con la speranza di entrare (magari, e piazzarsi ai primi posti.

Sei [illegible] le [illegible] più attese dell'intero confronto: giavellotto, disco e 400 [illegible] coll'oggi), alto, 110 ostacoli [illegible] e [illegible] piani (domani). Su [illegible] o sei, spicca il lancio del giavellotto, [illegible] tocca il compito [illegible] aprire la manifestazione, contemporaneamente [illegible] salto con l'asta, oggi alle 16,15. Sulla pedana [illegible] Stadio Olimpico, Carlo Lievore — sempre alla ricerca della spallata valida oltre gli 80 metri — e l'altro azzurro Bonazzi, affronteranno quattro avversari agguerriti: i norvegesi Terje [illegible] Pedersen, fresco primatista [illegible] mondo con metri 81,76 e Willy Rudmossen (metri [illegible]), gli svedesi Hedmark (80,32) e Lindberg (75,27).

Sulla carta il nostro Lievore, ex recordman mondiale, non può aspirare che al quarto posto dietro ai norvegesi e ad Hedmark, ma dall'azzurro si attende una prova di carattere, una reazione che lo riporti sulle misure che una volta gli erano abituali. Lievore ha già battuto Pedersen dopo che questi l'aveva abbattuto dalla [illegible] graduatoria mondiale; e precisamente a Varsavia nel «Memorial Kusocinski»: il norvegese è un atleta poderoso ma molto discontinuo ed il suo stile di lancio lo porta a compiere spesso dei «nulli» in quanto egli conclude la rincorsa [illegible] una spaccata di tuffo, appoggiando a terra con le mani. Ma, a parte il piazzamento, sarà i risultati che interessano [illegible] Lievore, e se l'atleta del Fiat si manterrà con una certa regolarità sugli 80 metri, il suo recupero [illegible] vista di Tokio ci potrebbe ritenere già soddisfatto.

Nel lancio del disco, [illegible] curiosità [illegible] alla [illegible] svedese [illegible], che ha offerto quest'anno i 60 metri (59,86), ed al norvegese Haugen (56,37), i due favoriti per il successo. In Italia, dopo Consolini e Tosi, la specialità si è arrestata su valori medi: [illegible] si spera in Dalla Pria, ma il giovane veneto ha deluso ed il [illegible] regolare è il bielle[illegible]do, un atleta che allo sport ha dato molto, senza avere troppi riconoscimenti. Per i 400 ostacoli il tema è quello solito: nettamente inferiori [illegible] i svedesi, la gara costituisce un nuovo test per Morale e Frinolli, soprattutto per il primo.

Se il vento [illegible] rinuncerà [illegible] avventurarsi al 10", [illegible] ai [illegible] più speranze — e già non sono molte — per Tokio, dove Morale sarà in gara soltanto in virtù della [illegible] fama di ex primatista del mondo. Frinolli dovrà far dimenticare l'infortunio [illegible] Modena, dove [illegible] attualmente [illegible] valuta impostare la gara su un ritmo troppo elevato.

Senza rivali sarà oggi in [illegible] azzurra, e la gara offrirà una buona occasione a Berruti, Prestoni, Ottolina e Giannattasio [illegible] provare i cambi senza l'assillo del risultato [illegible] ogni [illegible]. Fissino [illegible] punti dei tecnici [illegible] italiani, probabilmente Giannattasio in seconda frazione al posto di Prestoni, in quanto il primo sembra in un'occasione[illegible] momento di forma [illegible] marcia, a chiusura della prima giornata, duello sui [illegible] chilometri fra il nostro Panich ed il tedesco Lipsinski, che fu [illegible] avversario [illegible] Pino Dordoni. Panich vincerà, e sarà questa la sua ultima [illegible] prima della 50 chilometri [illegible] Tokio.

Domani, spiccano nel programma il salto in alto, i 110 ostacoli ed i [illegible] piani, [illegible] alla staffetta 4x400 il cui [illegible] è legato [illegible]

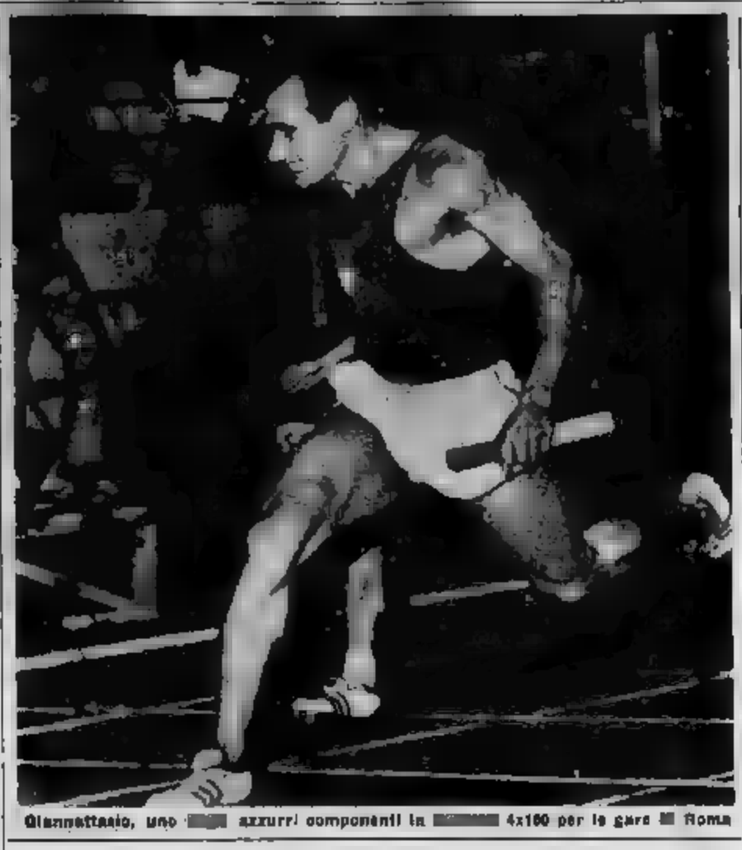

Giannattasio, uno [illegible] azzurri componenti la [illegible] 4x100 per la gara [illegible] Roma

Ieri [illegible] la [illegible] più attesa dell'intero confronto: giavellotto, disco e 400 [illegible] coll'oggi), alto, 110 ostacoli [illegible] e [illegible] piani (domani). Su [illegible] o sei, spicca il lancio del giavellotto, [illegible] tocca il compito [illegible] aprire la manifestazione, contemporaneamente [illegible] salto con l'asta, oggi alle 16,15. Sulla pedana [illegible] Stadio Olimpico, Carlo Lievore — sempre alla ricerca della spallata valida oltre gli 80 metri — e l'altro azzurro Bonazzi, affronteranno quattro avversari agguerriti: i norvegesi Terje [illegible] Pedersen, fresco primatista [illegible] mondo con metri 81,76 e Willy Rudmossen (metri [illegible]), gli svedesi Hedmark (80,32) e Lindberg (75,27).

Sulla carta il nostro Lievore, ex recordman mondiale, non può aspirare che al quarto posto dietro ai norvegesi e ad Hedmark, ma dall'azzurro si attende una prova di carattere, una reazione che lo riporti sulle misure che una volta gli erano abituali. Lievore ha già battuto Pedersen dopo che questi l'aveva abbattuto dalla [illegible] graduatoria mondiale; e precisamente a Varsavia nel «Memorial Kusocinski»: il norvegese è un atleta poderoso ma molto discontinuo ed il suo stile di lancio lo porta a compiere spesso dei «nulli» in quanto egli conclude la rincorsa [illegible] una spaccata di tuffo, appoggiando a terra con le mani. Ma, a parte il piazzamento, sarà i risultati che interessano [illegible] Lievore, e se l'atleta del Fiat si manterrà con una certa regolarità sugli 80 metri, il suo recupero [illegible] vista di Tokio ci potrebbe ritenere già soddisfatto.

Nel lancio del disco, [illegible] curiosità [illegible] alla [illegible] svedese [illegible], che ha offerto quest'anno i 60 metri (59,86), ed al norvegese Haugen (56,37), i due favoriti per il successo. In Italia, dopo Consolini e Tosi, la specialità si è arrestata su valori medi: [illegible] si spera in Dalla Pria, ma il giovane veneto ha deluso ed il [illegible] regolare è il bielle[illegible]do, un atleta che allo sport ha dato molto, senza avere troppi riconoscimenti. Per i 400 ostacoli il tema è quello solito: nettamente inferiori [illegible] i svedesi, la gara costituisce un nuovo test per Morale e Frinolli, soprattutto per il primo.

Se il vento [illegible] rinuncerà [illegible] avventurarsi al 10", [illegible] ai [illegible] più speranze — e già non sono molte — per Tokio, dove Morale sarà in gara soltanto in virtù della [illegible] fama di ex primatista del mondo. Frinolli dovrà far dimenticare l'infortunio [illegible] Modena, dove [illegible] attualmente [illegible] valuta impostare la gara su un ritmo troppo elevato.

Senza rivali sarà oggi in [illegible] azzurra, e la gara offrirà una buona occasione a Berruti, Prestoni, Ottolina e Giannattasio [illegible] provare i cambi senza l'assillo del risultato [illegible] ogni [illegible]. Fissino [illegible] punti dei tecnici [illegible] italiani, probabilmente Giannattasio in seconda frazione al posto di Prestoni, in quanto il primo sembra in un'occasione[illegible] momento di forma [illegible] marcia, a chiusura della prima giornata, duello sui [illegible] chilometri fra il nostro Panich ed il tedesco Lipsinski, che fu [illegible] avversario [illegible] Pino Dordoni. Panich vincerà, e sarà questa la sua ultima [illegible] prima della 50 chilometri [illegible] Tokio.

Domani, spiccano nel programma il salto in alto, i 110 ostacoli ed i [illegible] piani, [illegible] alla staffetta 4x400 il cui [illegible] è legato [illegible]

Programma all'Olimpico (per tv in cronaca diretta dalle ore 16 circa sul programma nazionale):

OGGI, ore 16,15: salto con l'asta e giavellotto; 16,30: m. 100; 16,45: metri 400 ostacoli; 17: metri 5000; 17,15: salto in lungo e metri 800; ore 17,30: disco e staffetta 4 x 100; 17,45: metri 3000; 18: cinque: arrivo della marcia 35 km.

DOMANI, ore 16: salto in alto e martello; 16,15: metri 200; 16,30: metri 1500; 16,45: metri 110 ostacoli; 17: metri 5 mila siepi, salto triplo, peso; 17,15: staffetta 4 x 400; 17,30: metri 10 mila.

* Oggi pomeriggio e domani è in programma presso il campo «G. Agnoli» una riunione regionale di decathlon e di eptathlon, organizzata dal C. S. Fiat.

* Si è tenuta ieri sera l'assemblea generale dell'A. C. Cenisio nel corso della quale si sono svolte le elezioni sociali. Presidente è stato eletto il signor Umberto Motta. Vicepresidente Edoardo Colombo. Membri del consiglio direttivo sono stati designati Giuseppe Amelio, Mario Bonino, Sergio Fontana, Michele Forno, Ilisatino Fournis, Giovanni Parola, Luigi Roncda, Giorgio Segre, Agostino Tenutto.

PENULTIMA «NOTTURNA» DI TROTTO

Quintosole favorito questa sera a Vinovo

Decio sarà l'avversario più pericoloso Domani il [illegible] Salone [illegible] Tecnica

L'ippodromo torinese del trotto si apre [illegible] e domani per [illegible] ultima due riunioni nell[illegible] del 1964; l'attività continuerà, fra galoppo e trotto, fino ai primi di dicembre, [illegible] ormai sempre di giorno. Buon confronto di velocità per i quattro omni stasera nel Premio dei Monumenti, che vedrà impegnati: Baroncello (A. Pedrazzani), Quintosole (L. Castelli), Dag (L. Scliatti), Decio (I. Bertini), Pen[illegible]sa (M. [illegible]bini), in un percorso sessanteri. Quintosole dovrebbe essere il cavallo da battere, con Decio in preminenza fra i suoi avversari. Domani sera gli anziani si daranno battaglia sui 2060 metri del milionario Premio Salone della Tecnica: Decano (A. Reineri), Ethelson (S. Milanti), Sojolinella (L. Canali), Oliviero (G. Guzzinati), Metallo (A. Pedrazzani). [illegible] il pronostico di stasera non è facile, quello di domani il difficilissimo. Ethelson è ritirata domenica [illegible] un periodo di riposo, mettendo in mostra una condizione eccellente e dominando la corsa. Decano, dopo i successi a ripetizione a Torino è andato a vincere anche a Milano; Oliviero è cavallo di grandi possibilità, al pari di Metallo.

Le corse iniziano alle 21. I favoriti di stasera: Premio Po e [illegible] (L. 338.000, m. 1660; 3 part.): Trace-Cesy; Premio Trofeo del Frejus (L. 500.000, m. 2660; 5 part.): Globerti-Intrigante; Premio Al Cavaliere d'Italia (gentlemen); L. 300.000, m. 2060; 8 part.): Donaudabri-Mike del Gak; Premio Castore e Polluce (L. 450.000, m. 2060; 4 part.): Quintuplo-Turano; Premio Pietro Micca (L. 420 mila, m. 2660; 9 part.): [illegible] Francia-Radia; Premio dei Monumenti (L. 630.000, m. 2660; 5 part.): Quintosole-Decio; Premio il Conquistatore [illegible] (L. 500.000, m. 2660; 9 part.): Voltone-Grifo; Premio Crimea (L. 450.000, m. 2060, 8 part.): Bisonte-Allanus.

Favoriti di domani [illegible] Premio Napoleone della Tecnica Cinematografica (L. 440 mila, m. 1600; 3 part.): Carisio-Gregoria; Premio [illegible] stra della Tecnica (L. [illegible] m. 1600; 8 part.): Tolmeto-Attesa; Premio Rassegna della Stampa Tecnica (gentlemen; L. 350.000, m. 1600; 7 part.): Concilio-Helipon; Premio Mostra della Meccanica Agricola (L. 420.000, m. 2000; 6 part.): Quintuplo-Nuvolano; Premio Salone della Metallurgia (L. [illegible] m. 1640; 7 part.): Fallopplo-Globulina; Premio XIV Salone [illegible] Tecnica (L. 2 milioni, m. 2060; 5 part.): Decano-Erkelaer; Premio Mostra degli Inventori (L. 350.000, m. [illegible]; 8 part.): Gogh-Romantique; Premio Mostra delle Macchine [illegible] Cantiere (L. 380 mila, m. 2060; 2 part.): Boeing-Auripa.

e. r.

Verrà inaugurata domani

Dedicata a Massimo Cartesegna la nuova palestra della Ginnastica

Domani mattina, alle ore 10, alla presenza delle autorità cittadine, la Società Ginnastica Torino inaugurerà la sua nuova palestra centrale al secondo piano del palazzo di via Magenta 31. Il locale ampio e luminoso, è stato ricavato da una terrazza e presenta le caratteristiche di un moderno impianto: è lungo 33 metri, largo 14 e alto 8, l'aria è condizionata, ha una speciale pavimento antisdrucciolevole di linoleum con sottofondo di sughero. Annessi sono gli spogliatoi capaci di cinquanta persone, non quattro docce e i servizi igienici.

La originale palestra pensile, progettata dall'architetto Mario Dreglia, è costata 20 milioni. Essa, che è dotata di un'ampia spalliera che tiene tutta una parete, di anelli, eccetera, sarà destinata alla ginnastica ai grandi attrezzi, ai corsi relativi per giovani e alle manifestazioni sociali.

Il presidente della «Ginnastica» dott. Gino Dalmasso non felice presidere la palestra al dott. Massimo Cartesegna, il non dimenticato sportivo torinese che la società di via Magenta stimò per molti anni e che, ai suoi tempi, fu campione italiano dei 100 metri. Dotata di due moderne e ampie palestre — quella a piantereno sarà destinata a ospitare anche partite di pallacanestro e manifestazioni di judo e scherma — la [illegible] si pone [illegible] i [illegible] attrezzati sodalizi europei del genere.

* Il Gruppo sportivo bocciofilo «[illegible] & Rossi» avrà una [illegible] sede che sarà inaugurata domani mattina a Pessione

[illegible] DOMANI, NELL'ALESSANDRIA [illegible] RICEVE IL [illegible]

Probabile esordio di Cardillo

L'ex granata prenderebbe il posto del centravanti Mognon infortunato - Reggiana-Spal: [illegible] promossi e retrocessi di fronte - Incognite per il Napoli contro il Monza e [illegible] il [illegible] a Padova

La prima giornata del campionato di serie B ha provocato una certa delusione fra le squadre che i pronostici della vigilia indicavano come favorite nella lotta per la promozione. Il Padova è stato sconfitto sul campo del neopromossa Livorno ed il Napoli, sul proprio terreno, non è andato più in là di un pareggio contro l'Alessandria. Bari, Lecce, Modena, Brescia e Spal hanno invece conquistato il successo pieno, ma diverso è stato il loro modo di imporsi. Il Bari ha faticato parecchio per piegare la resistenza della Reggiana, il Modena e la Spal hanno vinto nettamente, ma Triestina e Pro Patria non sono certamente avversari irresistibili: in definitiva le migliori impressioni sono venute dal Brescia, che si è affermato sul campo del Parma, e dal Lecce, autore di una bella gara contro il Venezia.

Domani la seconda giornata presenta un programma molto interessante. Quasi scontata la vittoria del Brescia sulla Pro Patria, le maggiori attenzioni saranno rivolte all'incontro Alessandria-Lecce. Della squadra lombarda si è detto: è in ottime condizioni e cercherà senza dubbio di trarre il massimo profitto da questo momento favorevole. I grigi però sono tutt'altro che rassegnati alla sconfitta: domenica scorsa pareggiando dall'1-1 partivano ed invece hanno pareggiato a Pontedera; a maggior ragione sul loro terreno hanno la possibilità di conquistare un risultato positivo.

In questa settimana la squadra piemontese si è allenata agli ordini del nuovo allenatore Henry Augustino compiendo ulteriori progressi sul piano della forma atletica. E' possibile inoltre che domani scenda in campo anche Cardillo, l'attaccante ottenuto in prestito nei giorni scorsi dal Torino: l'utilizzazione dell'ex granata al posto dell'infortunato Mognon potrebbe dare alla prima linea dei grigi quell'incisività che ancora le manca. Questa la probabile formazione: Nobili; Malitoso, Poppi; Carlini, Migliavacca, Vitali; Di Cristofaro, Ragnoni, Mognon (Cardillo), Bellini, Sonzini.

La Spal sarà capitata sulla Reggiana e la partita servirà a dimostrare l'effettivo significato del 4 a 1 inflitto domenica scorsa dalla squadra ferrarese alla Pro Patria. La [illegible], sebbene neopromossa in serie B, è infatti una compagine di tutto rispetto e dovrebbe riuscire a dare l'esatta misura del valore della formazione biancoazzurra. Un duro compito attende anche il Modena (probabilmente saranno senza brighenti che dovrà recarsi a far visita al Padova, e non senza incognite sono pure le gare del Bari e del Napoli che dovranno affrontare rispettivamente il Varese e il Monza. Gli altri incontri in programma sono: Catanzaro - Trani, Palermo - Potenza, Triestina - Livorno e Venezia - [illegible].

Cardillo

SERIE C

Quest'anno [illegible] a quota 4 della C sono l'Udinese, retrocessa dalla divisione superiore, e le neopromosse Piacenza e Carpi. La riammissione del Treposti in Serie C, in seguito al ritiro della squadra milanese dei Rizzoli, [illegible] provocato un rimaneggiamento nella composizione dei gironi, per cui [illegible] gruppo A è [illegible] incluso anche l'Entella, neo-promossa [illegible] in C, [illegible] in primo tempo sembrava dovesse [illegible] ammessa nel girone [illegible].

Esaminando brevemente le caratteristiche delle sedici compagini, cerchiamo di stilare una prognostico su quello che potranno essere le vicende del campionato che sta per iniziare, anche se si corre il facile rischio di venir puntualmente smentiti dalle vicende del torneo. Le squadre che si presentano con valide pretese [illegible] la promozione sono l'Udinese, [illegible] dalla divisione superiore e intenzionate a ritornarvi al più presto, e il Como, terminato lo scorso anno alle spalle della Reggiana. Oltre a queste due compagini, che dovrebbero recitare una parte di primo piano, ci sono diverse altre formazioni, che rinforzatesi adeguatamente, potranno dare filo da torcere alle favorite della vigilia. Outsiders possono [illegible] elencate, ad esempio, il Racing, malgrado ufficialmente si parli semplicemente [illegible] un campionato di transizione, il neo-promosso Carpi, che non ha ceduto alcun giocatore e che si è [illegible] sensibilmente con l'arrivo di vari elementi fra cui il modenese Goldoni, l'Entella, il Novara, la Biellese, l'Arezzo, il Piacenza.

La squadra figura al [illegible] rinforzata con l'arrivo dei tre ex sassuoli Costantini, Colombo e Piqué, e dell'ex alessandrino Sergio Bettini. Il Novara invece ha ceduto diversi uomini, come Gianniti, Montoni in cambio dei quali è giunta il difensore Miessa e, a quanto dicono le [illegible] notizie, il centravanti Cei del Milan; ed è probabile che la nuova inquadratura permetta agli azzurri di piazzarsi più onorevolmente che lo scorso anno. Anche Piacenza e Biellese si sono rinforzate, mentre l'Arezzo pur avendo ceduto tre elementi dovrebbe offrire [illegible] rendimento soddisfacente.

Questo sopra il programma inaugurale del campionato: Fanfulla-Como, Ivrea-Mestrina, Legnano-Mazzano, Novara-CRDA, Piacenza-Biellese, Savona - Treviso, Salsiccese-Cremonese, Udinese - Entella, Vittorio Veneto-Carpi.

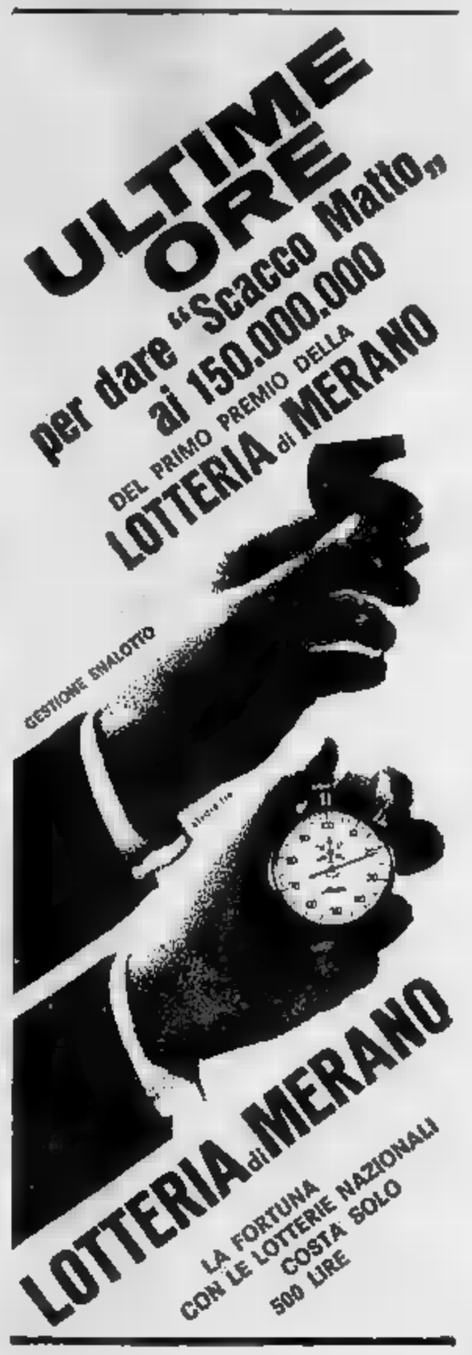

SERIE D

Imperia, Spezia, Asti, Casale e Pinerolo in lizza per il primato - Anche il Rapallo [illegible] qualche ambizione - Le [illegible] Cuneo e Albenga [illegible] troppe pretese

[illegible] nei campi della [illegible] rie D sono e otto squadre si presentavano [illegible] primo appuntamento del campionato 1964-1965. Come la passata [illegible] concorrenti sono [illegible] la ai gironi di diciotto squadre [illegible] tenendo conto della posizione geografica dei [illegible]lisi per non [illegible] molto sui loro bilanci.

Diverso [illegible] le compagini [illegible] per la prima volta nella schiera delle [illegible] professionistico» quelle con ambizioni di [illegible]ere mèta ciascuna a quella con la sola preoccupazione, a giornata, di non retrocedere. Quest'anno il girone A è stato composto con le squadre liguri-piemontesi, mentre il girone B comprende quelle [illegible] emiliano-lombarde.

Nel primo girone, quello che maggiormente ci interessa, il rapporto di forze è cambiato in quanto, [illegible] scorsa stagione, sono aumentate le aspiranti alla categoria [illegible]. Infatti nel girone A [illegible] l'Imperia e lo Spezia, due compagini (che nel precedente campionato hanno lottato per la vittoria finale), le quali avranno nella piemontesi Asti, Casale e Pinerolo [illegible] avversarie [illegible] carta parlano [illegible].

Naturalmente occorre anche tener conto del Rapallo, retrocesso in D, che parte con l'intenzione di fare presto ritorno [illegible] serie C. Le altre novità riguardano il ritorno del Cuneo e dell'Albenga entrambe intenzionate a disputare [illegible] buon campionato [illegible] velleità di promozione. Da parte del Cuneo si è [illegible] stanziata ottimisti sulle possibilità della propria squadra, ma non [illegible] nascondono la difficoltà [illegible] per [illegible] imers una squadra efficiente. Le stesse preoccupazioni hanno anche i dirigenti dell'Albenga, quindi anche loro [illegible] vogliono ci disputare un torneo in economia e senza pretese.

Analoghi problemi affliggono anche la Sanremese che sino a questo momento non dispone ancora [illegible] fondi necessari [illegible] per disputare il campionato.

Il programma di domani è senza pronostico, tuttavia ci riserva delle partite interessanti come i confronti Asti-Cuneo, Imperia-Casale, Pinerolo-Alessio, Pro Vercelli-Sanremese, Rapallo-Borgomanero [illegible] Rudmossen (metri [illegible]), gli svedesi Hedmark (80,32) e Lindberg (75,27).

Sulla carta il nostro Lievore, ex recordman mondiale, non può aspirare che al quarto posto dietro ai norvegesi e ad Hedmark, ma dall'azzurro si attende una prova di carattere, una reazione che lo riporti sulle misure che una volta gli erano abituali. Lievore ha già battuto Pedersen dopo che questi l'aveva abbattuto dalla [illegible] graduatoria mondiale; e precisamente a Varsavia nel «Memorial Kusocinski»: il norvegese è un atleta poderoso ma molto discontinuo ed il suo stile di lancio lo porta a compiere spesso dei «nulli» in quanto egli conclude la rincorsa [illegible] una spaccata di tuffo, appoggiando a terra con le mani. Ma, a parte il piazzamento, sarà i risultati che interessano [illegible] Lievore, e se l'atleta del Fiat si manterrà con una certa regolarità sugli 80 metri, il suo recupero [illegible] vista di Tokio ci potrebbe ritenere già soddisfatto.

Nel lancio del disco, [illegible] curiosità [illegible] alla [illegible] svedese [illegible], che ha offerto quest'anno i 60 metri (59,86), ed al norvegese Haugen (56,37), i due favoriti per il successo. In Italia, dopo Consolini e Tosi, la specialità si è arrestata su valori medi: [illegible] si spera in Dalla Pria, ma il giovane veneto ha deluso ed il [illegible] regolare è il bielle[illegible]do, un atleta che allo sport ha dato molto, senza avere troppi riconoscimenti. Per i 400 ostacoli il tema è quello solito: nettamente inferiori [illegible] i svedesi, la gara costituisce un nuovo test per Morale e Frinolli, soprattutto per il primo.

Se il vento [illegible] rinuncerà [illegible] avventurarsi al 10", [illegible] ai [illegible] più speranze — e già non sono molte — per Tokio, dove Morale sarà in gara soltanto in virtù della [illegible] fama di ex primatista del mondo. Frinolli dovrà far dimenticare l'infortunio [illegible] Modena, dove [illegible] attualmente [illegible] valuta impostare la gara su un ritmo troppo elevato.

Senza rivali sarà oggi in [illegible] azzurra, e la gara offrirà una buona occasione a Berruti, Prestoni, Ottolina e Giannattasio [illegible] provare i cambi senza l'assillo del risultato [illegible] ogni [illegible]. Fissino [illegible] punti dei tecnici [illegible] italiani, probabilmente Giannattasio in seconda frazione al posto di Prestoni, in quanto il primo sembra in un'occasione[illegible] momento di forma [illegible] marcia, a chiusura della prima giornata, duello sui [illegible] chilometri fra il nostro Panich ed il tedesco Lipsinski, che fu [illegible] avversario [illegible] Pino Dordoni. Panich vincerà, e sarà questa la sua ultima [illegible] prima della 50 chilometri [illegible] Tokio.

Domani, spiccano nel programma il salto in alto, i 110 ostacoli ed i [illegible] piani, [illegible] alla staffetta 4x400 il cui [illegible] è legato [illegible]

SPORT

Nella seconda giornata del campionato di serie A

Gli squadroni alla riscossa

Nel Torino a Varese

Simoni certo Vieri in dubbio

L'attaccante ristabilito dopo una settimana di riposo - Il portiere ieri è apparso in buone condizioni, ma Rocco deciderà solo domani

Ferrini, a destra, il «capitano» del Torino (Moisio)

Il Torino è partito questa mattina diretto alla volta di Varese, sede della prima trasferta del campionato per la squadra granata. La comitiva era composta dai giocatori Vieri, Reginato, Poletti, Tenegui, Fossati, Puja, Rosato, Ferretti, Calia, Simoni, Ferrini, Hitchens, Moschino e Meroni.

La preparazione dei granata si era conclusa nel pomeriggio di ieri con un allenamento atletico ed una partitella fra attaccanti e difensori, conclusasi con il risultato di 1 a 1 con reti di Puja e Ferrini. Le condizioni generali dei giocatori sono eccellenti e Rocco ha confermato il rientro in squadra di Simoni, il quale era stato costretto al riposo per oltre una settimana a causa di una intossicazione intestinale proprio alla vigilia della finale di Coppa Italia con la Roma. Per il resto della formazione che affronterà il Varese tutto deciso, ad eccezione del ruolo di portiere per il quale sono in predicato Vieri e Reginato.

Ieri pomeriggio i due giocatori sono stati sottoposti ad un allenamento particolare da parte di Merino Bergamasco, mentre Rocco sedeva in panchina osservandone attentamente le condizioni. Prima dell'allenamento Vieri aveva dichiarato all'allenatore granata di non sentirsi ancora completamente a posto, di essere un po' debole sulle gambe, ma sul campo, Vieri deve aver accedata febbre e debolezza perché si è esibito in una serie di ottime parate. D'altra parte anche Reginato, che nei giorni scorsi aveva accusato una leggera bottarella ad una mano, è apparso in ottime condizioni di forma, per cui Rocco ha rimandato la scelta definitiva a poche ore dalla partita. «Vedremo come reagiranno allo sforzo di oggi».

A Varese il Torino sarà chiamato a dimostrare se veramente quest'anno è possibile comprenderlo nel giro delle grandi squadre; la trasferta si preannuncia molto difficile, i varesini cercheranno di riservare ai granata perlomeno lo stesso trattamento con cui accolsero una settimana fa l'Inter. Il Torino se riuscisse a vincere, o perlomeno a pareggiare, si troverebbe in una eccellente posizione di classifica, migliorabile ancora la domenica successiva quando i granata capiteranno allo stadio comunale l'Atalanta. «E' una partita di estrema importanza per noi — ha detto Rocco. Ai ragazzi l'ho detto e ripetuto e penso se ne siano convinti anche loro».

La formazione dei granata dovrebbe quindi comprendere Vieri (Reginato); Poletti, Tenegui; Puja, Rosato, Ferretti; Simoni, Ferrini, Hitchens, Moschino, Meroni.

p. pat.

Dilemma d'attualità

Non perdere o dare spettacolo?

Sul calcio italiano è precipitata la frana dei «P.O.»: i giovani giocatori azzurri non andranno a Tokio! Le polemiche sono ormai aperte, e il tanto agitarsi dei dirigenti federali che pretendono di scoprire chi ha denunciato la questione al C.I.O. ha un aspetto perlomeno strano. O la denuncia elencava motivi assurdi, ed allora conveniva insistere, accettare l'inchiesta del signor Otto Mayer, e rischiare il giudizio del Comitato internazionale; o la denuncia spiegava ragioni valide, ed allora le recriminazioni postume non servono a niente, anzi aggravano il caso.

Non sarebbe meglio che i nostri dirigenti del calcio dimenticassero presto la «grana dei P. O.», per interessarsi del campionato che sta nascendo fra molti contrasti e fra una diffusa indifferenza? Domenica ha avuto inizio il massimo torneo italiano, ed i risultati sono stati piuttosto grami: sedici goals in nove partite (un primato negativo piuttosto serio), ed una notevole riduzione degli spettatori sugli spalti in rapporto alla prima giornata dell'anno precedente.

Sono motivi che devono impressionare chi è incaricato di dirigere Federazione, Leghe e le stesse società, sono motivi di meditazione per i nostri allenatori, che sembrano ormai tutti orientati verso il sistema della difesa assoluta, rinunciando allo spettacolo per rincorrere solamente il risultato. La gente si stufa dei troppi 0 a 0, e delle vittorie di stretta misura sul filo di un solo goal. La gente paga (i prezzi d'ingresso sono giunti a limiti mai visti se per assistere ad Atalanta-Bologna occorrevano otto mila lire, ed addirittura dieci mila per un posto in tribuna per Inter-Independiente) e pretende di divertirsi, come una volta, come quando gli strateghi della panchina non contavano e contavano poco.

Oggi sentiamo un certo signor Lorenzo che alla vigilia di Roma-Torino per la Coppa Italia dice: «Solo una mossa tattica può permettere alla Roma di non perdere la gara», ed il pareggio esalta l'allenatore giallorosso al punto di tenere un vero comizio nei corridoi dell'Olimpico per gloriare quella «sua mossa tattica». Vediamo il Bologna che nella sua prima uscita nella Coppa dei Campioni adotta a Bruxelles la doppia difesa, perde la gara e riceve le critiche più severe. Ricordiamo l'Inter tutta difensiva a Buenos Aires, risultando alla fine sconfitta.

Abbiamo ricordato i casi più clamorosi, gli ultimi in ordine di tempo, quelli che fanno ancora oggi discutere gli sportivi. E' bene dirà chiaro che il calcio italiano sta attraversando un momento difficile, e che necessita molto presto rompere l'abitudine delle partite che perdono la ragione per cui sono state organizzate: il calcio è spettacolo quando si segnano goals. Diversamente il pubblico si annoia, ed alla domenica cerca un altro svago. Il pericolo grave per il foot-ball italiano è l'indifferenza di coloro che sino a ieri erano appassionati.

Giulio Accatino

Sul terreno del Comunale è ospite una matricola

Juventus - Cagliari

I bianconeri hanno concluso stamane la preparazione - Annunciato da Heriberto Herrera lo schieramento con Castano terzino, Gori mediano e Sacco mezz'ala - Attesa fra i rossoblù la prova di Nené

La Juventus ha concluso questa mattina la preparazione in vista del debutto casalingo in campionato contro il Cagliari. Al termine dell'allenamento, durato circa un'ora, Heriberto Herrera ha comunicato ufficialmente la formazione che affronterà i rossoblù. Lo schieramento juventino si allineerà con: Anzolin; Castano, Sarti, Bercellino I, Salvadore, Gori; Stacchini, Sacco, Combin, Sivori e Menichelli. Come rincalzi sono stati convocati inoltre Mattrel, Coramini, Dell'Omodarme. I quattordici giocatori appena terminata la seduta conclusiva di allenamento hanno preso posto su un pullman che li ha portati nel consueto ritiro collinare dove trascorreranno le ore della vigilia.

Rispetto alla squadra di Messina, Herrera ha mutato la fisionomia del settore difensivo, mantenendo inalterata la linea d'attacco. Il rimaneggiamento nella retroguardia è stato provocato dall'assenza di Leoncini, tenuto a riposo da Herrera a causa del recente lutto familiare. Assente Leoncini dunque, ed assente Del Sol, operato alle tonsille, l'allenatore juventino ha deciso di mantenere, come domenica scorsa, Sacco mezz'ala, avanzando Gori in mediana per sostituire Leoncini, mentre Castano, al rientro, è stato schierato terzino in coppia con Sarti. La mediana è completata da Bercellino I, stopper, e da Salvadore, battitore libero.

Per quanto riguarda il Cagliari, allenatosi in questi giorni a Vercelli, l'imminente trasferta torinese è attesa con un certo ottimismo. L'allenatore Silvestri, dispone all'attacco di un tandem di colore Nené e Gallardo, che può impensierire in giornata di grazia qualunque difesa. Nené da parte sua esprime una speranza: «Come tutti gli altri spero di riuscire a disputare una bella partita contro la mia vecchia squadra e chissà di fare anche un goal». Non mancano poi, elementi di buon valore, come Riva e Cera, messisi più volte in evidenza la scorsa stagione. Al Comunale dovrebbe comunque giocare la formazione tipo, priva unicamente dell'infortunato Vescovi, sostituito da Spinosi e cioè: Colombo; Martiradonna, Tiddia; Cera, Spinosi, Longo; Visentin, Nené, Gallardo, Greatti, Riva.

Gallardo: un pericolo, domani allo Stadio, per la difesa juventina (Moisio)

Calcio-programma

(inizio ore 15,30)

Atalanta-Roma
Bologna-L. R. Vicenza
Inter-Foggia
Juventus-Cagliari
Lazio-Catania
Mantova-Milan
Messina-Genoa
Sampdoria-Fiorentina
Varese-Torino

Nell'anticipo di oggi col Foggia

Inter: prova generale per l'Independiente

Herrera ha escluso Peiró - Corso con speciali compiti tattici - Gli argentini in giornata a Milano

Dal nostro corrispondente

Milano, sabato sera.

L'anticipo di oggi contro il Foggia a San Siro dovrebbe servire all'Inter per incamerare i due punti e nello stesso tempo per collaudare la squadra che mercoledì sera dovrà affrontare l'Independiente nella seconda partita valevole per il titolo intercontinentale. Sarà una specie di prova generale, in vista appunto del grande e difficile confronto che l'undici nerazzurro ambisce vincere per poter disputare poi la «bella» a Madrid (Corso dovrebbe per l'occasione svolgere speciali compiti d'ordine tattico).

Il calendario del torneo ha assegnato all'Inter, nei primi due turni il Varese ed il Foggia, due novità assolute per la serie A (come il Cagliari), e di un canto la squadra di Rudni e Puricelli abbia già dato parecchio filo da torcere domenica scorsa agli uomini di Herrera. Fin dall'altro ieri il direttore tecnico nerazzurro si è decisamente orientato verso la formazione che a Vienna conquistò la Coppa dei Campioni; pertanto l'esclusione dell'ex granata Peiró, già impiegato a Buenos Aires, sembra scontata. L'attaccante spagnolo, come terzo straniero in forza, non può giocare in campionato quando scendono in campo Jair e Suarez; però potrebbe essere utilizzato nella Coppa Intercontinentale come già è accaduto nella partita di andata.

Il Foggia che ha ceduto per 1 a 3 sul campo della Fiorentina (cogliendo però un palo e segnando due goals non convalidati dall'arbitro) non dovrebbe costituire ogni un ostacolo troppo severo per l'Inter; però bisognerà egualmente lottare per far breccia negli schemi difensivi degli ospiti. E bisognerà anche non rischiare troppo, affinché i giocatori nerazzurri possano essere in piena efficienza fisica di fronte all'Independiente.

Da ieri mattina i nerazzurri milanesi sono in ritiro a Cernobbio, dove in giornata convengono anche i giocatori campioni di Argentina, atterrati nel pomeriggio di oggi all'aeroporto della Malpensa.

Le formazioni annunciate sono queste:

Inter: Sarti; Burgnich, Facchetti; Tagnin, Guarneri, Picchi; Jair, Mazzola, Milani, Suarez, Corso.

Foggia: Moschioni; Micelli, Valade; Tagliavini (Bettoni), Rinaldi, Faleo (Gambino); Favalli, Lazzotti, Nocera, Maioli, Oltramari.

Arbitro: Politano di Cuneo. Inizio ore 15,30.

l. c.

Ferrario centravanti

Il Milan a Mantova

MILANO, sabato sera.

La trasferta di Mantova coglie il Milan in fase di riassetto dopo le note vicissitudini culminate nella imprevista partenza del «ribelle» Altafini e nella prolungata indisponibilità del «militare» Rivera. Il pareggio subito dal Catania a S. Siro proprio all'ultimo minuto di gioco ed il grave incidente stradale capitato al negro Germano (non utilizzabile in campionato ma tenuto di scorta per le partite di Coppa) hanno completato l'opera. Viani e Liedholm piuttosto inquieti (si è parlato perfino di screzi fra i due) hanno deciso di rispolverare il giovane Ferrario, assegnandogli il ruolo di centravanti, ruolo che non si confà ad Amarildo e che costituisce attualmente il problema più grosso per il Milan.

Ferrario ed Amarildo sono due interni di punta e la soluzione di farli giocare avanzati potrebbe risultare azzeccata (d'altra parte almeno per il momento, non c'è altra via di scelta). Il ritorno di David per fine squalifica compensa la forzata assenza di Noletti (stiramento muscolare), cosicché lo schieramento dei rossoneri dovrebbe essere questo: Ghezzi; David, Pelagalli; Benitez, Maldini, Trapattoni; Mora, Lodetti, Ferrario, Amarildo, Fortunato.

Se Ferrario, che risente di un disturbo a una caviglia non fosse in grado di giocare, la prima linea potrebbe essere formata da Mora, Lodetti, Amarildo, Salvi, Fortunato, oppure da Mora, David, Amarildo, Lodetti, Fortunato. L'avanzamento di David all'attacco comporterebbe l'utilizzazione di Trebbi come terzino.

Il Genoa a Messina

Samp - Fiorentina: Bernasconi assente

Rientra Delfino con Masiero «libero» Prova d'appello per i rossoblù in Sicilia

Dal nostro corrispondente

Genova, sabato sera.

Stamane la squadra rossoblù è partita in volo per Catania, da dove nel pomeriggio si trasferirà a Messina in pullman. Amarel è accompagnato da quattordici giocatori; fra essi figura anche Da Pozzo, la cui partecipazione era in dubbio fino a ieri per una forma di lombalgia. Così l'estroso portiere rossoblù continua quella sua bella serie ininterrotta che dura dall'inizio dello scorso anno calcistico nel corso del quale De Pozzo ha conquistato il prestigioso primato di oltre 700 minuti consecutivi senza incassare un goal.

La partita di Messina costituisce per la squadra di Amarel come una prova d'appello. Negli incontri precampionato il Genoa non riuscì a convincere del tutto, e tanto meno vi è riuscita domenica scorsa affrontando la Lazio a Marassi. La sua vittoria è stato infatti assai discussa, perché la squadra non si era dimostrata né ben organizzata e tanto meno resistente. Il tecnico brasiliano, oggetto di critiche piuttosto vivaci, continua imperterrito sulla sua strada, convinto che essa sia la migliore, apparentemente incurante del gioco italiano e delle esperienze fatte dal suo predecessore.

Il Messina è già in piena forma, a quanto pare, e si tratta di una squadra che, sul proprio campo, non fa complimenti di sorta. La Juventus, sua recentissima ospite, può dire qualcosa al riguardo. Si può quindi facilmente comprendere come il risultato di questa partita sia atteso a Genova, dove le reali possibilità della squadra rossoblù non hanno potuto essere comprese esattamente.

La Sampdoria, ospitante la Fiorentina, è chiamata a dare una prova reale delle sue possibilità, per il momento non ancora conosciute perfettamente. Si attende la «esplosione» di Sormani, si attende un Da Silva più mobile, e, per l'occasione, si attende una grande partita da parte di Lojacono, trattandosi di un «ex» che ama parecchio la polemica. E' certo che la Fiorentina ben difficilmente riuscirà ad evitare la sconfitta, se l'attacco blucerchiato dovesse trovare la strada giusta.

La Sampdoria sarà quasi certamente priva del suo capitano Bernasconi, in luogo del quale giocherà, come «libero», l'ex nerazzurro Masiero, ciò che consentirà a Delfino di ritornare in squadra: ma una parola definitiva Ocwirk la dirà soltanto questa sera. r. b.

Provocavano malinconia nei giocatori del Bologna

Bernardini abolisce i "ritiri,,

Domani, contro il Vicenza, rientra Pavinato in difesa - Qualche preoccupazione per Negri

Dal nostro corrispondente

Bologna, sabato sera.

Nessun ritiro, nemmeno per alcune ore, è previsto nel Bologna. E questa è una novità quasi assoluta che trae la sua origine dalle recenti disavventure rossoblù. Bernardini non ha trascurato assolutamente nulla per riuscire a scovare le cause dell'inattesa défaillance di Bruxelles e di Bergamo. Su una, sia lui che i giocatori sono stati d'accordo: un po' di stanchezza, anche nervosa, determinata dal superlavoro, dalla tensione e... dalla malinconia provocata dai ritiri specialmente in coloro, e sono tanti, che hanno famiglia. Fulvio allora ha lasciato perdere. Di ritiro, seppure breve e assai più vicino alla città, si parlerà ai primi di ottobre quando, assieme al Messina, verrà allo stadio in quei giorni l'Anderlecht per la partita di ritorno.

Il pessimo inizio del Bologna non ha fatto nascere drammi, nemmeno tra i tifosi. Ci mancherebbe altro che per simili infortuni dovesse crollare... la fede rossoblù messa a ben più dura prova nella scorsa stagione. Lo stadio sarà quindi ricolmo di sportivi desiderosi di essere di aiuto alla squadra. C'è la viva speranza che proprio contro il Lanerossi Vicenza il Bologna saprà risorgere. Gli stessi giocatori sono ridiventati sereni. Il solo che preoccupa è William Negri, il quale ha particolarmente sentito gli avvenimenti e stenta a trovare la tranquillità necessaria.

Un Negri in cattiva condizione sarebbe un guaio contro un Vicenza che ha fromboliere assai pericolosi come Vinicio e Vastola. Questo Vicenza, tre settimane fa, venne allo stadio a ridimensionare gli entusiasmi rossoblù. Andò per primo in vantaggio, fu raggiunto allo scadere del tempo con una rete... in fuorigioco, uscì infine imbattuto dallo stadio, dopo un secondo tempo giocato da entrambe le parti con diversi rincalzi. E' una squadra pericolosa, soprattutto nel «vecchio» Vinicio.

Ma tutte queste considerazioni non bastano ad incrinare un certo ottimismo che ha pervaso l'ambiente, non si sa bene in base a quali elementi visto che pochissimi giorni sono trascorsi dalla batosta di Bergamo. La squadra si presenterà al completo: sembra infatti quasi sicuro che Pavinato, assente a Bergamo, riprenda il proprio posto. Questa dunque la formazione del Bologna: Negri; Furlanis, Pavinato; Tumburus, Janich, Fogli; Perani, Bulgarelli, Nielsen, Haller, Pascutti.

e. m.

Stasera al Cenisia

Torino e Juventus finaliste nel Trofeo della Resistenza

Il torneo calcistico per il Trofeo della Resistenza è giunto alle battute conclusive. Ieri sera il Torino ha battuto il Salus per 5-0, e con lo stesso punteggio la Juventus ha superato il Solari. Questa sera, al campo Cenisia, granata e bianconeri si affronteranno per il primo posto: alle 21,15 precederà Solari-Salus per il terzo e quarto posto.

Francesi e jugoslavi al torneo Bacigalupo

Fra campionato e Coppe, la prossima settimana offrirà anche un torneo giovanile internazionale agli appassionati del calcio. Si tratta del 1° Trofeo Isolabella, organizzato dal Gruppo Sportivo Valerio Bacigalupo, cui al quale hanno aderito sei squadre suddivise in due gironi. Nel gruppo A figurano la formazione francese del Monaco, il Torino ed il Bacigalupo, nel gruppo B il Partizan di Belgrado, la Juventus e la Rappresentativa torinese di Lega Giovanile.

Le due formazioni giovanili straniere costituiscono una novità per Torino, dove per altro sia il Monaco che il Partizan hanno già giocato con le formazioni dei titolari, contro la Juventus.

Cristianamente è mancato all'affetto dei suoi cari il

Rag. Guido Torre

Angosciati lo partecipano la moglie Elvira, la sorella Ines, cognate, cognati, nipoti, pronipoti e la fedele Maria. Un particolare ringraziamento al Dott. Federico Gagna che l'assistette con tanta abnegazione ed affettuosa comprensione. I funerali oggi 19 corr. alle ore 16,15 partendo dall'abitazione dell'Estinto, via Moncalvo 12. La presente è ringraziamento.
— Torino, 19 settembre 1964.

Il Rag. Angelo Verna e Famiglia prendono viva parte al grande dolore della Signora Elvira, per la scomparsa dell'Amico carissimo

Rag. Guido Torre
— Torino, 19 settembre 1964.

Il Dott. Federico Gagna e Famiglia partecipano al dolore della moglie per la dipartita del caro amico

Rag. Guido Torre
— Torino, 19 settembre 1964.

Il Cav. Giuseppe Lamberti e famiglia, si uniscono al dolore della consorte per la perdita del caro marito

Rag. Guido Torre
— Torino, 19 settembre 1964.

Prendono viva parte al dolore per la scomparsa del

Rag. Guido Torre

le famiglie: Ercole Bertolino, Enrico Ricaldone, Teresio Caloria, Carlo Boino, Agata Martelli, Anna Torcello, Nino Bottini, Giuseppe Balocco, Matilde Franchitti, Rosina D'Agostino, Guido Natta, Giuseppe Baglione, Umberto Demaro, Domenico Ghisio, Angelo Pollone, Luigi Cinco, Luigi Grilli, Margherita Balbo, Battista Perono, Graziella Bruzzese, Angela Ciaramello, Pasquale Tommaso, Angela Grassino.
— Torino, 19 settembre 1964.

Cristianamente è mancato all'affetto dei suoi cari il

Rag. Luigi Giacosa

Ne danno il doloroso annuncio la moglie Pasqualina Bessone, il fratello Giovanni con la moglie Anna Cavallo e parenti. I funerali avranno luogo domenica 20 corr. alle ore 10,30 partendo dall'Ospedale Mauriziano. Non fiori ma beneficenza.
— Torino, 18 settembre 1964.

Prende parte al dolore della cara Lina la famiglia Neirotti.

Olga Dagani Corsiatto, con i figli, partecipa con grande cordoglio al dolore per la scomparsa del caro cugino

Luigi Giacosa
— Torino, 18 settembre 1964.

Si uniscono al dolore di Lina per la perdita del caro

Cino

i cugini Audoli, Vaccarino, Callerotti, Ferrari, Salis, Pellegrino.
— Torino, 18 settembre 1964.

Improvvisamente è mancata in Acqualio

Emilia Jona

A chi La conobbe e L'ebbe cara ne danno angosciati il doloroso annuncio il fratello Enrico con la moglie Esther Pitaluga (Buenos Aires), la sorella Lydia ved. Novara con i figli Alessandro ed Ada, la cognata Dina Balbo con la figlia Marianna e parenti tutti. I funerali avranno luogo domenica 20 corr. alle ore 11,30 al Cimitero Israelitico (cappellone n. 17).
— Torino, 18 settembre 1964.

Il piccolo Giorgio addolorato piange la sua carissima

Zia Lilli

con Mamma, Papà, Nonna e Nonna Bis.
— Torino, 18 settembre 1964.

E' mancato all'affetto dei suoi cari

Carlo Antonio Tamagno

A funerali avvenuti lo annunciano addoloratissimi la moglie Ida, la figlia Maria con il consorte Paolo Amadei, sorelle, cognate, nipoti, parenti tutti.
— S. Sebastiano Po, 17-9-1964.

Partecipano al dolore: Remo Franca Paolo Carlotta Amadei, Mario Maria Costa, Giulia Nanna Luisa Prava, Irma Prava.

Improvvisamente è mancato

Giuseppe Merano

Addolorata ne dà il triste annuncio l'adorata figlia Francesca, nipoti, sorella, e parenti tutti. Funerali oggi 19 corr. alle ore 16.15 da corso Moncalieri 259. Si dispensa dalle visite, non fiori.
— Torino, 18 settembre 1964.

Dopo poche ore di vita, è tornata tra gli angeli

Daniela De Piero

Lo piangono costernati: mamma, papà, la sorellina Monica ed i parenti tutti.
— Mango, 18 settembre 1964.

Per i funerali del

Cav. Eugenio Mongardi

Ispettore Principale F. S. a riposo funzionerà apposito pullman per Mondovì e ritorno.
— Torino, 19 settembre 1964.

Ricordano con estremo rimpianto

Nicola Pistelli

gli amici Torinesi: Donat-Cattin, Borra, Alberti, Alberton, Alunno, Bertone, Bodrato, De Giorgis, Follis, Gerabello, Galli, Genova, Manni, Laverino, Mascheroni, Mazzoli, Morelli, Morezzi, Piacenza, Pigaito, Porcellana, Scotto, Rey, Roux, Quarogna, Verga.
— Torino, 18 settembre 1964.

La ditta Ruscaglia Marchetti partecipa al dolore della famiglia per la perdita del Signor

Antonio Bracco
— Torino, 18 settembre 1964.

Nel primo doloroso anniversario della scomparsa del

Cav. Dott. Stefano Airale

la moglie ed i familiari lo ricordano, con affetto e rimpianto a quanti gli vollero bene. S. Messa di suffragio martedì 22 corrente ore 9.30 nella Cattedrale di Asti.
— Asti, 19 settembre 1964.

E' mancato ai suoi cari

Virgilio Zerbini

(ex Brig. Carabinieri)

Desolati danno il triste annuncio i figli: Giovanni, con la moglie Miranda Ozzello. Virginia; sorella, fratello, cognate, cognati, nipoti, parenti tutti. Particolari ringraziamenti alle infermiere: Paola Bazzoni, Giorgina Guerri e Tecla Sarni. Funerali oggi ore 14,45 da via Santorre 5 (Osp. Molinette). La presente è partecipazione e ringraziamento.
— Torino, 19 settembre 1964.

Vittoria Pedrotti commossa ringrazia coloro che hanno partecipato al suo grande dolore per la dipartita del marito

GENERALE

Bartolomeo Pedrotti

Un particolare ringraziamento al Ministro on. Andreotti e alle Autorità militari.
— Torino, 19 settembre 1964.

RINGRAZIAMENTO

La famiglia Angiolini, Costantini, Magnaghi nell'impossibilità di farlo singolarmente rivolgono un commosso ringraziamento a quanti hanno voluto partecipare con tanto affettuosa spontaneità al loro dolore.
— Alessandria, 19 settembre 1964.

La Famiglia del compianto

Giuseppe Barotto

grata, ringrazia i parenti, gli amici, i conoscenti e quanti altri hanno preso parte al suo dolore.
— Torino, 18 settembre 1964.

Continua a pagina 17

Speciali martinetti di sostegno con piastra di spinta e snodo sferico azionati dall'aria compressa, vengono impiegati nei bacini di carenaggio per sostenere le navi.

FOTOGRAFIA DI UN UOMO CHE TIENE SU UNA NAVE DA 100.000 TONNELLATE

Avete mai sentito dire che si possa tenere sollevata una nave con dei martinetti pneumatici? E' ciò che sta facendo questo uomo; e lo fa con aria compressa. Nei cantieri navali di Vereime, a Rotterdam, infatti, hanno trovato che questo metodo per mettere in secca le navi nei bacini di carenaggio è tanto insolito quanto efficace.

Si tratta di due file di martinetti pneumatici sistemati sul fondo del bacino che vengono allineati in modo di seguire la sagoma della nave. Vuotando gradualmente il bacino la nave scende fino a toccare l'appoggio centrale. A questo punto interviene l'uomo della fotografia: abbassando una leva aziona i motori pneumatici che spingono in alto i martinetti fino a raggiungere lo scafo e sostenerlo. Il puntellamento delle navi eseguito a mano utilizzando travi e ceppi di legno ha così ceduto il passo alla meccanizzazione.

Col metodo dei martinetti pneumatici bastano tre uomini anziché cinque, il che vuol dire 55 ore lavorative in meno per ogni messa in bacino ed il tempo di permanenza di ciascuna nave in bacino viene ridotto di 11-12 ore. Con qualcosa come 50 ricoveri in bacino all'anno e considerando 8 ore di lavoro al giorno, ciò significa un guadagno di tempo di circa 2 mesi ed un risparmio in mano d'opera di quasi 3.000 ore lavorative: in termini economici questo vuol dire progresso.

Il compito dell'Atlas Copco è, ben s'intende, di aiutare a razionalizzare con l'aria compressa i metodi di lavoro: non soltanto per le navi in bacino o in mare, ma in qualsiasi tipo di industria nel mondo intero. Sempre con lo stesso obiettivo: ottenere un rendimento più elevato a minor costo.

Atlas Copco

serve il mondo con **aria compressa**

IN ITALIA: ATLAS COPCO ITALIA S.p.A., MILANO, VIALE MARCHE 15 - DODICI FILIALI NELLE PRINCIPALI CITTA' - GRUPPO INTERNAZIONALE ATLAS COPCO AB, SEDE CENTRALE, STOCCOLMA, SVEZIA. FILIALI IN PIU' DI 100 PAESI

ANNUNCI ECONOMICI

DOMANDE IMPIEGO
L. 45 per parola

(Continua da pag. 10)

DICIANNOVENNE, [illegible], licenza media, cerca impiego in Collegi città Torino per facilitare suoi studi. Scrivere a: Pubblicità Muratori 55, Aosta. A92720

DICIASSETTENNE diplomata scuola turistico-alberghiera accetterebbe 1° impiego preferibilmente agenzia viaggi o ufficio estero, zerbile. Scrivere: «Pubblicità Stampa 9477 — Torino».

DIRIGENTE UFFICIO ESPROPRIAZIONI, PROFONDA CONOSCENZA MATERIA, ESAMINA SERIE PROPOSTE INCARICO ANALOGO. SCRIVERE: «PUBBLICITA' STAMPA 2547 — TORINO».

ELETTRICISTA attrezzista volonteroso 24enne, 2° impiego, libero offresi. Scrivere: «Pubblicità Stampa 4484 — Torino». A94796

DISEGNATORE diciannovenne militesente esperienza biennale ufficio tecnico accetterebbesi adeguatamente. Telefonare 678-036. A94703

DISEGNATORE edile esperientissimo offresi presso studio. Tel. 755-612.

DISEGNATORE grafico offresi per lavori pubblicitari. Scrivere: «Pubblicità Stampa 9444 — Torino».

DISEGNATORE meccanico giovane e volonteroso, offresi presso seria ditta; mili pretese. Tel. 769-000 Torino.

DISEGNATORE meccanico ventiduenne militesente offresi. Scrivere: «Pubblicità Stampa 9369 — Torino». A93749

DISEGNATORE meccanico esperienza triennale scuola media superiore, libera subito, offresi ad uff. tecnico, uff. acquisti. Scrivere: «Pubblicità Stampa 9441 — Torino».

DISEGNATORE 18enne 1° impiego, serio volonteroso, offresi. Telefonare 797-838. A91946

DOTTORE licita esperienza tecnica e tecnico-commerciale strumentaria industriale offresi importante società. Scrivere: «Pubblicità Stampa 9352 — Torino». A93591

ELETTROTECNICO 18enne diplomato specializzato apparecchiature manutenzione impianti elettrici, offresi subito. Telefonare 824-524.

ESPERTA tenuta contabilità, dattilografia, offresi. Telefonare 545-893.

ESPERTO GESTIONE MENSE ISTITUTO O AZIENDA ACCETTEREBBE OFFERTA DA SERIA DITTA. SCRIVERE: «PUBBLICITA' STAMPA 4338 — TORINO».

ESTETISTA diplomata massaggio viso depilazione offresi presso pratomarina o istituto di bellezza. Tel. 971-584

EX commessa Standa libera subito occuperebbesi negozio ad ingrosso. Telefonare 590-074. A94847

EX impiegato offresi presso qualunque ufficio o anche magazziniere. Telefonare 575-853. A94668

GEOMETRA ventiquattrenne, assistente edile, esperienza impianti elettrici civili, industriali, manutenzione offresi subito. Tel. 272-815.

EX maresciallo carabinieri 43enne pratico lavori ufficio accuratissimi massimi fiducia anche mattino. Scrivere: «Pubblicità Stampa 9472 — Torino». A94843

FOTOGRAFO esperto ritratto, lavori industriali offresi studio o laboratorio. Scrivere: «Pubblicità Stampa 4481 — Torino». A94878

GEOMETRA, [illegible] conoscenza cemento armato, cerca seria ditta costruzioni edili, scopo miglioramento. Scrivere: «Pubblicità Stampa 4395 — Torino». A94052

GEOMETRA qualificato calcoli C.A. esecutivi progetti offresi. T. 326-991.

GEOMETRA 24enne, patente auto, passaporto, esperto picchettamento tracciamento linee elettriche A.T. e B.T. disegno planimetrie relative a ricerche catastali, esperto direzione ed assistenza lavori costruzione linee elettriche A.T. e B.T. offresi subito impresa costruzioni linee elettriche per Italia e estero. Telef. 882-194 orario pasti. A94855

GEOMETRA 21enne militesente volonteroso patente offresi primo impiego. Telefonare 732-844.

GEOMETRA 2° impiego patente offresi impiego anche provvisorio. Telefonare 271-587. A92089

GEOMETRA 23enne buona esperienza ufficio tecnico-commerciale, astanziato, impiegherebbesi presso importante società o ente. Scrivere: «Pubblicità Stampa 4338 — Torino».

GIA' responsabile amministrativa con esperienza pluriennale andamento completo ufficio, paghe contributi, rapporti banche, doti comando libera subito, offresi. Scrivere: «Pubblicità Stampa 4246 — Torino».

GIOVANE diplomatura III cat. offresi anche per lavori a domicilio. Telefonare 580-394. A94723

GIOVANE pratica contabilità, dattilografia e contributi impiegherebbesi. Telefono 320-418. A94509

GIOVANE provvisto V Geometri dotato disegno prossima iscrizione architettura desidera impiego adeguato. Telef. 324-019. A95349

GIOVANE reginiere militesente pluriennale pratica ufficio capacità organizzativa offresi. Scrivere: «Pubblicità Stampa 9201 — Torino».

GIOVANE trentaseienne patente E, quindici anni ramo trasporti, dieci anni capo trasporti presso compagnia petrolifera, trattoristo gruista, autotranvista mezzi pesanti con gru verricello. Conosce inglese tedesco olandese francese, passaporto internazionale, offresi. Telefonare 342-423.

GIOVANE 18enne, primo, licenza media, offresi lavori ufficio. Telefono 691-395. A94808

GIOVANE signora offresi per lavori di scrittura a mano e a macchina in privato. Telefonare 735-500.

GIOVANE ventiquattrenne studi geometra valorizzato offresi mansioni fiducia. Telefonare 873-843.

GIOVANE 25enne, maturità scientifica offresi serio impiego, tel. 231-994

IMPIEGATA abile dattilografa, pratica fruitore clientela. Telefonare 529-133 convenziato. A94522

IMPIEGATO già prima categoria pensionato cerca lavoro fiducia. Scrivere: «Pubblicità Stampa 9485 — Torino». A94861

INSEGNANTE stenodattilo pratica offresi istituto privato. Telef. 741-054

INGEGNERE decennale esperienza settore produzione, metodi, impianti, sollecitamente disponibile esamina adeguate proposte impiego. Scrivere: «Pubblicità Stampa 4430 — Torino». A94382

INTERPRETE francese inglese arabo italiano pratica Medio Oriente sarto 43anne offresi subito posti fiducia disporto viaggiare. Salem Marar via Artisti 25. Torino. A94675

INTERPRETE TRADUTTRICE CORRISPONDENTE TEDESCO, INGLESE, FRANCESE, CECO, ESTREMENTE PERFETTA, LUNGA PRATICA, INDISPENSABILE QUALIFICATISSIMA RICHIESTA, EVENTUALMENTE MEZZA GIORNATA. SCRIVERE: «PUBBLICITA' STAMPA 4346 — TORINO». A92430

LAUREANDO fisica insegnerebbe matematica fisica, applicazioni tecniche presso istituto anche privato. Telefonare 500-233. A94535

LAUREATO economia obblighi militari assolti, offresi, anche presso studio commerciale o professionale. Scrivere: «Pubblicità Stampa 4227 — Torino». A92173

MAGAZZINIERA 26enne offresi. Scrivere: «Pubblicità Stampa 9227 — Torino». A93227

NEO ragioniere volonteroso, militesente, cerca primo impiego. Telefonare 583-329. A93573

ODONTOTECNICA, apprendista, diplomavanda, offresi studio dentistico per laboratorio ad eventuali mansioni infermiera. Telefonare 753-414.

OFFRESI ragazza 16enne licenza prefazionale. Telefonare 321-822.

OFFRESI verginista, cartellonista pubblicitario ottima referenza. Telefonare 371-895 ore 13-21.

OPERATORE meccanografico pratica triennale macchine Olivetti Audi Quadritta PRD tabulatrice CBS cerca trasferimento alessandrebbesi in Torino. Scrivere: «Pubblicità Stampa 4485 — Torino». A94893

PENSIONATO desidera impiego adeguato. Telef. 324-019. A95349

PENSIONATO COMPETENTE MATERIA FISCALE DAZI OFFRESI SERIA DITTA. PRIVATO PER INCARICHI FIDUCIA. GUERRA, MARCO POLO 41, TORINO. A94872

PENSIONATO statale serio, culture media superiore, pratica contabilità e lavori ufficio, offresi mili pretese, anche magazziniere o mansioni fiducia. Referenziato. Scrivere: «Pubblicità Stampa 9462 — Torino». A94419

PERITO chimico meccanico neodiplomato offresi. Scrivere: «Pubblicità Stampa 9223 — Torino». A92313

PIEMONTESE [illegible] pratica disegno edile e meccanico licenza tecnica offresi. Scrivere: «Pubblicità Stampa 9443 — Torino». A94511

PROGETTISTA [illegible] meccanico 44enne esperienza ventennale carpenteria, carriponte, trasportatori continui, lingue parlate scritte spagnolo francese, libero 15 novembre, assumerebbesi proposta, disposto trasferirsi. Scrivere: Pubblimen casella 52, Cuneo. 25492

PRATICISSIMA 26enne offresi studio dentistico. Telefonare 583-450.

QUINDICENNE primo impiego, volonterosa, presenza, stenodattilografo offresi seria ditta, ufficio. Scrivere: «Pubblicità Stampa 9486 — Torino».

RAGAZZA 16enne stenodattilo compitometer, primo impiego offresi. Telefonare 735-148. A94474

RAGIONIERA neo-diplomata buona stenografa volonterosa offresi. Scrivere: «Pubblicità Stampa 4448 — Torino». A94473

RAGIONIERA 24enne elemento primo ordine, superlativa contabilità e direzione ufficio offresi mezza giornata. Telefonare mattino 554-813.

RAGIONIERE 20enne militesente patentato, corrispondente tedesco cercherebbesi presso seria ditta. Scrivere: «Pubblicità Stampa 9440 — Torino».

RAGIONIERE 21enne militesente ampia referenza perfetta conoscenza inglese diploma USA esperienza biennale società import-export offresi seria ditta od ufficio commerciale mezza giornata. Telefonare 500-233 oppure scrivere: «Pubblicità Stampa 9476 — Torino».

REFERENZIATO tecnico mansioni direttive industria conserviera esperienza ventennale scopo miglioramento esaminerebbe seria proposta. Telefonare 741-596. A95610

SIGNORA 23enne dattilografa licenza media offresi cassiera, commessa, lavori ufficio. Telefono 258-454.

SIGNORINA 24enne, culture superiore, buona volontà, primo impiego occuperebbesi presso qualsiasi ufficio, libera, subito. Scrivere: «Pubblicità Stampa 4472 — Torino».

SIGNORA 30enne ex esercente referenziata offresi commessa o altro lavoro anche mezza giornata. Scrivere: «Pubblicità Stampa 9475 — Torino». A94534

STENODATTILO corrispondente inglese svedese pratica lavori ufficio libera subito impiegherebbesi seria ditta. Telefonare 720-188.

STENODATTILOGRAFA [illegible] media offresi cassiera, commessa, lavori ufficio. Telefono 258-454.

STENODATTILOGRAFA offresi 1° impiego anni 16. Telefonare 321-822.

TEDESCO, inglese, francese corrispondente con libera offresi. Telefonare 581-628 pasti. A94334

VENTENNE dattilografa contabile di fiducia, anche sabati festivi, offresi. Scrivere: «Pubblicità Stampa 4443 — Torino». A94455

VENTICINQUENNE dattilografa referenziata pratica lavori ufficio impiegherebbesi seria ditta. Tel. 858-926.

VENTICINQUENNE IV Ragioneria pratica Audit offresi qualunque impiego, libero subito. Tel. 580-307.

VENTIDUENNE segretaria d'azienda importo esperta pratica quinquennale. Perfetta conoscenza francese scritto parlato esaminerebbe seria proposta d'impiego. Scrivere: «Pubblicità Stampa 4234 — Torino».

VENTIQUATTRENNE culture media superiore, diplomata, stenodattilografo, pratica lavori ufficio offresi presso seria ditta o privata. Tel. 855-957.

VENTIQUATTRENNE militesente dattilografa, ottimo inglese scritto e parlato, offresi impiego traduttore, interprete, ecc. Scrivere: «Pubblicità Stampa 4334 — Torino».

VENTISETTENNE perito meccanico, universitario, pratico lavori ufficio, conoscenza inglese offresi. Telefonare 720-148. A94363

VENTISETTENNE pratica quadriennale ufficio rappresentanza metalmeccanico offresi. Telefonare pomeridiano 238-753, o scrivere: «Pubblicità Stampa 4437 — Torino».

VENTOTTENNE, dodecennale esperienza paghe contributi dattilografia corrispondenza offresi. Tel. 327-380.

VENTUNENNE, abile aiuto, commessa vorrebbe, offresi negozio tessuti abbigliamento. Tel. 852-789.

60.000 mensili giovane 23anne, referenziato, diplomato, possibilmente trasferta offresi. Scrivere: «Pubblicità Stampa 9459 — Torino».

OFFERTE IMPIEGO
L. 150 per parola

A.A.A. AD elemento che lavora o tutto si offre le possibilità di occuparsi nel tempo libero, attività ben retribuita, presentarsi via Garibaldi 59, secondo piano. 0156

CAPO cantiere lavori industriali o civili con esperienza decennale ricerca Impresa per lavori in Torino. Dettagliare lavori eseguiti e precisare pretese. Scrivere: «Pubblicità Stampa 4403 — Torino».

CAPO fabbrica cerca primaria industria prodotti alimentari per stabilimento alta provincia Novara con circa 300 operai. Si richiede elemento che abbia già ricoperto posti analoghi ed pratica conduzione macchinaria automatico ed manutenzione impianti. Dati comando ed organizzativo. Si offre buona retribuzione ed alloggio confortevole in luogo. Scrivere indicando età, posti occupati, stato famiglia ecc «Pubblicità Stampa 319 — Milano». 25242

CARTOLERIA centro cerca sopraintendente commesse 15-17 anni. Telefonare 545-171. A89437

CONTABILE esperienza almeno triennale controllo fattura, bonifici, tratte, registrazioni Audit, cerca media industria zona Laumann. Scrivere: «Pubblicità Stampa 0018 — Torino».

CASA alta moda cerca indossatrice fissa, capace e di belle presenza. Telefonare 527-729. A94810

CERCASI 15-16 anni 1° impiego dattilografia. Ditta Barrino e Quadri-Sale, via Nizza 93, Torino.

CERCASI signorina abili dimostrazioni, anche per manifestazioni floristiche. Ottima condizioni. Presentarsi Noverty, Francia 19. A89042

DATTILOGRAFA 15-16anni 1° impiego cercasi. Telefonare ore ufficio 871-647. A89469

DIPLOMATA maestra a studi classici, conoscenza francese, sorveglia seguire bimbi elementari, media, assume fissa famiglia signorile. Indicare età, referenze. Scrivere: «Pubblicità Stampa 4521 — Torino». A90130

DIPLOMATO geometra o titolo equipollente, pratica cantiere con spiccate attitudini vendita diretta al pubblico, assumiamo con mansioni di fiducia per carriera agente immobiliare. Fattibile. Presentarsi 17-19, Galleria XX Settembre 12. 0038

DIRETTORE amministrativo cerca nuova azienda industriale per stabilimenti Sardegna. Richiedesi esperienza pluriennale campo finanziario, amministrativo, contabile, fiscale. Offresi dirigenza e trattamento economico adeguate alla capacità. Buona conoscenza lingue e sistema contabili inglesi costituirà titolo preferenziale. Soc. Sardiseng, via Buozzi 10, Torino

FOTOINCISORE disegnatore grafico svelto, nozioni contabilità, precisa, mezza giornata cercasi. Scrivere «Pubblicità Stampa 8678 — Torino».

STUDIO legale cerca signorina 18anni primo impiego. Telefonare 524-147 ore 15-17. A94815

UFFICIO tecnico cerca neo geometra per lavori ufficio. Telef. 533-386 Orbassano. A91299

DOMANDE LAVORO
L. 45 per parola

A.A. AUTISTA piemontese patente B 36enne presenza libero mezza giornata pratico città offresi come fattorino autista per commissioni, serietà, fiducia. Telefonare 387-486.

A.A. INFERMIERA 23enne volenterosa, lingua inglese, offresi assistenza malato preferibilmente notturna. Telefonare 398-810. A94482

A. AUTISTA 21enne militesente referenziata volonteroso praticissimo Torino dintorni, libero subito offresi. Telefonare 293-124. A94642

A. AUTISTA D. E. pubblica offresi mezza giornata. Tel. 724-538.

ABILE autista turre patenti pubbliche offresi ditte con auto o senza mezza giornata. Telefonare 535-385.

ABILE operatore torni seriali e revolver pratico rettifica Cantarini. Piemontese ventitrenne, libero subito. Patente B offresi. Telefon. 760-615.

ABILE stiratrice mezza giornata case signorile o albergo, referenze, offresi. Scrivere: «Pubblicità Stampa 4443 — Torino». A90130

SEGRETARIA direzione commerciale, studi superiori, conoscenza lingue, cercasi. Scrivere: «Pubblicità Stampa 3566 — Torino». A88057

SIGNORINA anche prima impiego, lavori ufficio contabilità cercasi. Referenziare specificando pretese. Scrivere: «Pubblicità Stampa 3575 — Torino». A89288

SIGNORINA studi superiori 22-40 anni aperitiva massima morelità ottima famiglia per vicemadre bambina 13 anni bimbo 10 cercasi coniugi professionisti 40.000 mensili, trattamento alla pari. Specificare età, studi, referenze. Dottoressa Spoldoro, via Giardino Bruno 9, Genova.

STENODATTILOGRAFA o dattilografa svelta, nozioni contabilità, precisa, mezza giornata cercasi. Scrivere «Pubblicità Stampa 8678 — Torino».

STUDIO legale cerca signorina 18anni primo impiego. Telefonare 524-147 ore 15-17. A94815

UFFICIO tecnico cerca neo geometra per lavori ufficio. Telef. 533-386 Orbassano. A91299

IMPORTANTE Società cerca signorina giovane, bella presenza, anche primo impiego, stenodattilo, possibilmente conoscenza lingue. Telefonare 315-379. A88407

INDUSTRIA meccanica cerca ragioniere pratico lavori ufficio, paghe contributi e contabilità. Presentarsi C.M.I.T.T., via Goito 6, Torino.

INFERMIERE diplomato o crocerossino età 18-28 anni automunito da importante organizzazione, stipendio adeguato. Scrivere dettagliando: «Pubblicità Stampa 4009 — Torino».

RAGIONIERE/A contabilità ed amministrazione pratica Audit cerca società commerciale zona Mirafiori. Scrivere: «Pubblicità Stampa 3889 — Torino». A90130

SEGRETARIA direzione commerciale, studi superiori, conoscenza lingue, cercasi. Scrivere: «Pubblicità Stampa 3566 — Torino». A88057

SIGNORINA anche prima impiego, lavori ufficio contabilità cercasi. Referenziare specificando pretese. Scrivere: «Pubblicità Stampa 3575 — Torino». A89288

SIGNORINA studi superiori 22-40 anni aperitiva massima morelità ottima famiglia per vicemadre bambina 13 anni bimbo 10 cercasi coniugi professionisti 40.000 mensili, trattamento alla pari. Specificare età, studi, referenze. Dottoressa Spoldoro, via Giardino Bruno 9, Genova.

STENODATTILOGRAFA o dattilografa svelta, nozioni contabilità, precisa, mezza giornata cercasi. Scrivere «Pubblicità Stampa 8678 — Torino».

STUDIO legale cerca signorina 18anni primo impiego. Telefonare 524-147 ore 15-17. A94815

UFFICIO tecnico cerca neo geometra per lavori ufficio. Telef. 533-386 Orbassano. A91299

IMPORTANTE ditta farmaceutici cerca elemento laureando massimo 30 anni, da adibire carico scarico e controllo magazzino. Scrivere: «Pubblicità Stampa 9453 — Torino».

IMPORTANTE industria meccanica cerca disegnatori progettisti massimo trentacinquenni indispensabile esperienza pluriennale settore meccanico. Dettagliare referenze, pretese. Scrivere: «Pubblicità Stampa 9230 — Torino». A92335

IMPORTANTE Società cerca per stabilimento vicino Moncalieri meccanico-aiutare giovane, cultura media, volontà. Telefonare 515-376.

IMPORTANTE società ampliando quadri organizzativi assume elementi maschili meglioramenti anche parzialmente liberi media cultura. Retribuzione ottima, residenti Moncalieri, Chieri, Carmagnola o zone limitrofe. Scrivere: «Pubblicità Stampa 42 — Torino». 0156

IMPORTANTE società cerca persona seria, attiva, residente Cuneo o vicinlari per incarico responsabilità. Previo 15 giorni prova assunzione definitiva. Necessita auto. Scrivere: Pubblimen, casella 44, Cuneo.

INDUSTRIA chimica tessile Lanzo cerca impiegata-o veramente pratica lavori ufficio, contabilità, parlata bene lo tedesco, anche conteggi provvigioni fatture paghe. Preciasa posti occupati, pretese, referenze. Scrivere: «Pubblicità Stampa 3557 — Torino».

IMPORTANTE Società cerca signorina giovane, bella presenza, anche primo impiego, stenodattilo, possibilmente conoscenza lingue. Telefonare 315-379. A88407

INDUSTRIA meccanica cerca ragioniere pratico lavori ufficio, paghe contributi e contabilità. Presentarsi C.M.I.T.T., via Goito 6, Torino.

INFERMIERE diplomato o crocerossino età 18-28 anni automunito da importante organizzazione, stipendio adeguato. Scrivere dettagliando: «Pubblicità Stampa 4009 — Torino».

RAGIONIERE/A contabilità ed amministrazione pratica Audit cerca società commerciale zona Mirafiori. Scrivere: «Pubblicità Stampa 3889 — Torino». A90130

SEGRETARIA direzione commerciale, studi superiori, conoscenza lingue, cercasi. Scrivere: «Pubblicità Stampa 3566 — Torino». A88057

SIGNORINA anche prima impiego, lavori ufficio contabilità cercasi. Referenziare specificando pretese. Scrivere: «Pubblicità Stampa 3575 — Torino». A89288

SIGNORINA studi superiori 22-40 anni aperitiva massima morelità ottima famiglia per vicemadre bambina 13 anni bimbo 10 cercasi coniugi professionisti 40.000 mensili, trattamento alla pari. Specificare età, studi, referenze. Dottoressa Spoldoro, via Giardino Bruno 9, Genova.

STENODATTILOGRAFA o dattilografa svelta, nozioni contabilità, precisa, mezza giornata cercasi. Scrivere «Pubblicità Stampa 8678 — Torino».

STUDIO legale cerca signorina 18anni primo impiego. Telefonare 524-147 ore 15-17. A94815

UFFICIO tecnico cerca neo geometra per lavori ufficio. Telef. 533-386 Orbassano. A91299

DOMANDE LAVORO
L. 45 per parola

A.A. AUTISTA piemontese patente B 36enne presenza libero mezza giornata pratico città offresi come fattorino autista per commissioni, serietà, fiducia. Telefonare 387-486.

A.A. INFERMIERA 23enne volenterosa, lingua inglese, offresi assistenza malato preferibilmente notturna. Telefonare 398-810. A94482

A. AUTISTA D. E. 21enne militesente referenziata volonteroso praticissimo Torino dintorni, libero subito offresi. Telefonare 293-124. A94642

A. AUTISTA D. E. pubblica offresi mezza giornata. Tel. 724-538.

ABILE autista turre patenti pubbliche offresi ditte con auto o senza mezza giornata. Telefonare 535-385.

ABILE operatore torni seriali e revolver pratico rettifica Cantarini. Piemontese ventitrenne, libero subito. Patente B offresi. Telefon. 760-615.

ABILE stiratrice mezza giornata case signorile o albergo, referenze, offresi. Scrivere: «Pubblicità Stampa 4443 — Torino». A90130

APPLICATORE specializzato offresi ditte serie. Scrivere: «Pubblicità Stampa 4464 — Torino».

AIUTO ammesso medici dicitenne cerca negozio centrale articoli ind. Presentasi serietà referenze. Scrivere: «Pubblicità Stampa 4036 — Torino».

(Continua a pag. 18)

APEM

tradizione e progresso per l'abbigliamento femminile

APEM LA PIU' QUALIFICATA INDUSTRIA ITALIANA DI CONFEZIONI FEMMINILI ANNUNCIA CHE DAL 15 SETTEMBRE PRESENTA LA 1ª COLLEZIONE PRIMAVERA-ESTATE 1965

APEM - VIMODRONE MILANO

insegna soltanto le lingue, ma le insegna bene

BERLITZ

LEZIONI PRIVATE E COLLETTIVE

Corsi commerciali - Corsi per interpreti
Corsi per bambini - Ufficio traduzioni

TORINO - Via S. Teresa 3 (Grattacielo) - Tel. 553.970
CUNEO - Corso Giolitti 3 - Telefono 58.94

Sezione speciale: Stenografia - Dattilografia - Corrispondenza commerciale in italiano

ULTIME NOTIZIE

Sotto esame la politica anticongiunturale del Governo

Da lunedì in Parlamento ampio dibattito economico

Il Senato discuterà gli ultimi provvedimenti fiscali - Una mozione del pci alla Camera provocherà un voto sulla politica economica del centro-sinistra - Continuano le polemiche dopo il Congresso dc - Iniziativa socialista nelle campagne per esaltare la nuova legge sui patti agrari, in concorrenza con una serie di agitazioni preparate dai comunisti

Roma, sabato sera.

A partire da lunedì le Camere saranno impegnate in un ampio dibattito sulla situazione economica. Lunedì, infatti, il Senato comincia l'esame sui provvedimenti anti-congiunturali riguardanti l'aumento dell'Ige, la fiscalizzazione degli oneri sociali, i ritocchi alle aliquote della ricchezza mobile, la istituzione della sovrimposta sui fabbricati di lusso, l'addizionale sulla complementare per i redditi più elevati.

Il dibattito fornirà indubbiamente l'occasione per una discussione generale sulla situazione economica. Entro la fine della settimana il Senato dovrebbe arrivare all'approvazione dei provvedimenti. Qualche giorno dopo essi saranno all'esame della Camera, che nel frattempo avrà iniziato la discussione sul disegno di legge che istituisce le regioni a statuto normale (si tratta del primo degli strumenti legislativi da cui dovrebbero nascere le regioni).

Alla Camera i comunisti hanno presentato — lo annuncia oggi il giornale del loro partito — una mozione sulla situazione economica. Essa, oltre che auspicare misure in difesa della occupazione operaia, critica naturalmente la politica economica del governo. Sulle mozioni il Parlamento è chiamato ad esprimersi con un voto. Ma data la natura del dibattito comunista si tratterà di un voto sulla politica economica del governo; e, quindi, di un fatto politico importante.

Mentre il Parlamento sta per affrontare l'esame della situazione economica — in relazione all'azione anticongiunturale del governo — nuovi dati confermano che elementi contraddittori caratterizzano l'attuale momento. Dopo la ripresa lavorativa seguita al periodo delle ferie, riferisce *Informazioni sulla congiuntura* (il bollettino del Banco di Sicilia) la situazione monetaria si presenta rasserenata. Invece si nota qualche lievitazione nei prezzi al minuto (soprattutto nel settore dell'abbigliamento), mentre la stasi produttiva resta preoccupante.

In Lombardia, nel primo semestre di quest'anno, si è avuta una diminuzione di fatturato (rispetto allo stesso periodo dell'anno precedente) pari a 60-70 miliardi. Nel campo edilizio mentre aumenta il numero delle costruzioni (20-25 per cento in più rispetto allo scorso anno) diminuisce il numero dei progetti di costruzione (25-30 per cento in meno, sempre rispetto all'anno scorso). Ma infine esiste un altro elemento positivo (oltre ai rilevamenti sulla situazione monetaria): in luglio per le esportazioni si è raggiunto un totale di 34.249 unità, con un aumento del 15,48 per cento rispetto al mese precedente (giugno) e del 14,15 per cento rispetto al luglio del 1963.

Le polemiche nel compasso continuano. L'on. Malfatti, della corrente fanfaniana, ha ironizzato sulla *grana* di posizione di Saragat (contenuta nell'articolo dell'altro giorno in cui si auspicava che non avvenisse l'accordo tra Impegno democratico» e «Nuove cronache»), osservando che «*anche senza scoprire nel Consiglio nazionale de l'onorevole Saragat è possibile scorgere una direzione unitaria capace di dare slancio e vigore alla politica di centro-sinistra*».

Con più pacatezza polemizza con Saragat anche una nota ufficiosa fatta diramare, pare, dalla segreteria dc. In questa nota si afferma che il commento al congresso del ministro degli Esteri ha destato stupore in quanto «*le garanzie per la prosecuzione e il rafforzamento di una politica (il centro-sinistra) sono affidate al partito e non soltanto a frazioni di esso*». Saragat, infine, è stato criticato dall'agenzia della destra dc del suo partito («Nuova stampa»), che l'ha accusato di indebita ingerenza negli affari della dc.

D'altra parte il ministro degli Esteri e i suoi amici non sembrano disposti a rinunciare alla loro posizioni polemiche. Nel numero che esce oggi *Socialismo democratico*, il settimanale dei psdi, pubblica un articolo dell'on. Orlandi, membro della direzione del partito e molto vicino a Saragat. Nell'articolo si afferma tra l'altro: «*Possiamo prendere atto delle critiche, anche se ingiuste, anche se ingenerose, rivolte al nostro partito e ai suoi esponenti. Non possiamo accettare il deterioramento o la involuzione della politica di centro-sinistra*».

Vale la pena di ricordare che l'altro giorno, nel suo articolo, Saragat esprimeva l'opinione che la politica di centro-sinistra potrebbe deteriorarsi se la sinistra della dc fossero messe in difficoltà all'interno del partito (evidentemente attraverso un accordo tra «Impegno democratico» e «Nuova cronache»).

Polemica verso Fanfani è pure *La Voce Repubblicana*. Infine l'*Avanti!* rileva che l'incertezza che ha dominato il congresso dc «*persiste e consente stallo*». Per cui, per dare un giudizio sulla politica democristiana, occorrerà attendere il Consiglio nazionale che si riunirà il 27 a Roma.

Il psi ha organizzato per domani manifestazioni in tutto il paese per chiarire l'importanza della legge sui patti agrari (approvata di recente dal Parlamento). La manifestazioni hanno un particolare interesse — soprattutto politico — mentre i comunisti organizzano nelle campagne, attraverso agitazioni, dirette tra l'altro a dimostrare l'opposizione dei contadini alla politica agraria del governo. Chiarendo i benefici che la riforma dei patti agrari, voluta dal gabinetto di centro-sinistra, ha portato ai contadini, i socialisti tendono a dimostrare l'inutilità, dal punto di vista sindacale, delle agitazioni promosse dai comunisti e dalla Cgil.

Da riferire infine che il comitato centrale del pci è stato convocato per il 30 settembre.

Mario Pinzauti

Esposti al Salone di Milano

25 mila oggetti di materia plastica

Oggi l'inaugurazione - L'Italia al quinto posto nella produzione mondiale

Milano, sabato sera.

Alle 17 di oggi il ministro per la ricerca scientifica sen. Arnaudi inaugura il Salone europeo della materia plastica. Si tratta del quarto Salone di questo tipo da quando la plastica ha preso sempre più importanza nella vita di tutti i giorni. Al Salone di Milano sono presenti 700 espositori di 8 nazioni. In complesso gli articoli presentati sono circa 25.000, appartengono a circa 120 categorie e sono utili a tutto ciò che riguarda la vita di ogni giorno.

L'Italia è oggi al quinto posto nel mondo per produzione di materia plastiche. La precedono gli Stati Uniti, con i loro quasi 4 milioni di tonnellate di materie plastiche prodotte all'anno, sono di gran lunga al comando. Dopo gli Stati Uniti è la Germania con un milione e mezzo di tonnellate di materie plastiche prodotte; poi la Gran Bretagna con 745.000 tonnellate; il Giappone, di cui si ignora il totale esatto prodotto all'anno e infine il nostro Paese con 518.000 tonnellate. Un sensibile progresso, come si vede, dai primi modesti tentativi di quasi un secolo fa (la celluloide, infatti, fu realizzata per la prima volta nel 1868).

Insieme al Salone della materie plastiche, che resterà aperto fino da oggi pomeriggio fino al 27 settembre, si svolge anche un convegno presieduto dal Premio Nobel Giulio Natta, il quale ha lo scopo di fare il punto sull'attuale situazione tecnica e scientifica della plastica nel mondo.

Fra le novità più interessanti presentate al Salone di Milano sono le applicazioni della plastica per quello che riguarda l'industria automobilistica. E' noto, infatti, che già da anni le materie plastiche hanno assunto un'importanza sempre maggiore nell'industria automobilistica, sostituendosi in tutto o in parte alla gomma nelle applicazioni. Al Salone, per la prima volta, sarà esposta un'automobile in cui carrozzeria è per il 70% formata da materie plastiche. Non si tratta però di un prototipo, ma di una vettura regolarmente omologata, pel maggio scorso a Torino, di cui già circolano in Italia circa 500 esemplari.

Questa del settore automobilistico è, in ordine di tempo, una delle applicazioni della plastica, e forse una delle più importanti. Infatti le carrozzerie di resine poliesteri o di altre materie dal lungo conservano la solidità, delle carrozzerie in lamiera stampata, con pesi notevolmente inferiori: per una vettura di media cilindrata si può arrivare ad una carrozzeria del peso di circa 12-20 kg.

Un'altra applicazione molto interessante, anch'essa una assoluta novità del Salone 1964 di Milano, è l'applicazione di una speciale pellicola in materia plastica sui quadri o statue che l'usura del tempo sta danneggiando in modo irreparabile. Questa pellicola non solo protegge l'opera d'arte, non solo ne mantiene perfettamente visibili tutte le caratteristiche, ma ha anche il pregio di essere pressochè indistruttibile e cioè di durare per lunghissimi periodi di tempo.

c. b.

Costumi da bagno svedesi a Londra

Quattro graziose svedesi e Diane Westbury (a destra) Miss Regno Unito dello scorso anno, hanno presentato a Londra costumi da bagno creati in Svezia da un noto modellista (Telefoto a «Stampa Sera»)

Dopo il compromesso di stanotte

Nessuna agitazione per ora alla «Rivetti»

I sindacati si sono impegnati ad attendere quattro settimane (in cui i 360 operai licenziati sono ammessi all'«integrazione del salario») nella speranza che la situazione migliori

Dal nostro corrispondente

Vercelli, sabato sera.

I rappresentanti dei sindacati, dei Lanifici Rivetti, della Unione Industriale biellese e dell'Ufficio provinciale del lavoro, riuniti in un salone della Prefettura, hanno discusso fino a tarda notte alla ricerca di un provvedimento per attenuare le gravi conseguenze del licenziamento di 360 operai (oltre a 50 impiegati) deciso dal grande complesso laniero biellese. L'incontro fra le parti in causa, promosso dal Prefetto, dott. Celestino De Bonis, per incarico del ministro del Lavoro, on. Umberto Delle Fave, non ha dato l'esito sperato dai lavoratori colpiti dalla decisione dell'Azienda di ridimensionare il reparto tessitura; ha tuttavia portato ad un sia pur lieve miglioramento della situazione, con l'estensione a tutti i licenziati di un beneficio che originariamente era limitato a due terzi di essi.

I sindacati chiedevano la concessione dell'integrazione salariale a tutti i licenziati per un periodo minimo di tre mesi: i Lanifici Rivetti, che in un primo tempo avevano ammesso al beneficio dell'integrazione 240 lavoratori per quattro settimane, licenziando gli altri 120 a partire da lunedì, stanotte hanno compiuto un passo avanti estendendo il beneficio, sempre per quattro settimane, a tutti gli operai. Per gli impiegati, la legge non prevede alcuna facilitazione. La Ditta Rivetti verserà inoltre la somma di 15.000 lire «una tantum» ad ogni operaio e il corrispettivo di sei giorni di preavviso di licenziamento non lavorati.

I sindacati si sono dichiarati insoddisfatti in linea di principio della concessione, dimostrando di aver valutato realisticamente la situazione, si sono impegnati a non fomentare disordini che turberebbero ulteriormente la già preoccupante congiuntura. Fra un mese 410 persone rimarranno dunque disoccupate; ma si spera che nel frattempo la situazione generale dell'industria laniera, attualmente in serie difficoltà, migliori sensibilmente, offrendo nuove possibilità di assunzione.

p. m.

Dispersa per quattro giorni una cordata

Salvati tre alpinisti in pericolo sul Cervino

Di ritorno dalla scalata, una caduta ne ha immobilizzati due al più alto bivacco e solo stanotte le guide del Breuil hanno potuto soccorrerli - I feriti non sono gravi

Dal nostro corrispondente

Aosta, sabato sera.

(l. v.) - Tre alpinisti valdostani hanno vissuto una drammatica avventura sul Cervino. Reduci dalla scalata nel tardo pomeriggio di mercoledì venivano sorpresi dal pauroso temporale che abbatteva sulla valle d'Aosta e sul versante svizzero del Vallese.

L'ultimo della cordata, Franco De Luca, di 32 anni, impiegato, nella precipitosa ritirata dalla montagna, sferrato dall'imperversare dell'uragano, metteva un piede in fallo e trascinava nella caduta il compagno che lo precedeva, Achille Stefanelli. L'incidente è avvenuto presso a poco all'altezza del passaggio del Linceul, a oltre tremila metri di altitudine, e fortunatamente la caduta dei due si limitava ad alcuni metri. Lo Stefanelli riusciva a piantare la piccozza e disperatamente, aiutato dal capo-cordata, del quale non si conosce il nome, evitava che il De Luca precipitasse nel baratro, trascinando con sé gli altri.

Il cedere, quando fu soccorso dai due amici, era gravemente ferito alla testa e privo di sensi. Anche lo Stefanelli era malconcio avendo riportato lesioni costali. Non rimaneva altro che ripararsi in un anfratto della roccia e trascorrervi la notte, cercando di difendersi la qualche modo dalla furia degli elementi. Giovedì, migliorate le condizioni atmosferiche, i tre, aiutandosi l'un l'altro, scesero sino la capanna del Cervino, sperando di trovare qualcuno. Ma sulla montagna, date le pessime condizioni del tempo, non vi erano altri alpinisti.

Ieri, dopo aver passato la notte al rifugio, il capo-cordata scese alla capanna del Riondel, da dove poterono essere avvertite in serata le guide di Cervinia, che questa notte hanno operato il salvataggio. Componevano la spedizione di soccorso Jean Pellissier, Pierino Pession, Luigi Herin, Ettore Rich, Renzo Oberi, Maurizio Maquignaz.

Il dott. Orsete Maquignaz, del Centro traumatologico di Cervinia, nella notte prestava le prime cure ai due, che apparivano feriti abbastanza seriamente, mentre il terzo era in preda a choc per la tragica avventura piombata in quei giorni di angoscia. A Franco De Luca sono stati dati trenta punti per suturargli le ferite alla testa. Lo Stefanelli ha riportato fratture al torace guaribili in una trentina di giorni. Tutti e tre in mattinata hanno lasciato Cervinia diretti ad Udine.

Riconosciuta dalla foto pubblicata su «Stampa Sera»

Trovata a Rivoli la ragazza fuggita un mese fa da Fossano

Rivoli, sabato sera.

(a. s.) - Ottavia Cavaliero, la giovane di 17 anni che era fuggita dalla sua abitazione di Fossano da oltre un mese, è stata ritrovata ieri dai carabinieri di Rivoli.

A rintracciarla è stato un milite della locale stazione recatosi per ragioni di servizio presso un artigiano che aveva denunciato, tempo addietro, il furto della sua motoretta, per convocarlo in caserma dovendo deporre il mezzo, abbandonato dai ladri. Il derubato era assente e la bottega affidata ad una ragazzola incaricata dalla polizia che si impegnava ad incaricarsi della convocazione. Il carabiniere scambiava con lei alcune frasi e quindi tornava in caserma dove, nello sfogliare «Stampa Sera» gli cadeva sott'occhio la fotografia della giovane scomparsa da Fossano, che non celiava a riconoscerla nella sua interlocutrice di poco prima.

La Cavaliero veniva subito fermata e accompagnata in caserma. Non ha voluto però dire molto su come ha trascorso questo mese lontano da casa. «Mi adattavo — ha dichiarato — dormivo dove potevo e cercavo un lavoro per potermi mantenere». Poi s'è chiusa in un ostinato mutismo e non ha voluto aggiungere altro. E' stata poi accompagnata alla Questura di Torino dove un funzionario l'ha nuovamente interrogata ed infine inviata in un istituto religioso dove ha trascorso la notte. In giornata sarà ricondotta dai genitori a Fossano.

L'artigiano che ospitava la ragazza ha dichiarato d'averla incontrata poche sere fa nei pressi del castello di Rivoli. Saputo che cercava lavoro le propose di sbrigare le pulizie in casa e negozio, cosa che l'altra accettò.

Investita da un'auto

Alessandria, sabato sera.

(c.) - L'operaia Livia Portogheni, di 17 anni, qui residente, mentre si recava stamane al lavoro è stata investita dall'auto condotta dal macellaio Giuseppe Nasallo; è stata ricoverata d'urgenza all'Ospedale con la frattura della gamba destra e varie ferite al capo.

Una bimba provoca la morte della sorellina

Siracusa, sabato sera.

Una bambina di sei anni ha causato la morte della sorellina di sei mesi. Rosalia Lauricina, scottandosi alla madre, momentaneamente assente, ha voluto fare il bagno alla sorellina Silvana: immersa in una grossa bacinella di acqua bollente, la piccola ha riportato gravi ustioni ed è morta all'ospedale dove la madre, al suo ritorno, l'aveva portata.

76 denunce a Taggia per i disordini alla diga

Imperia, sabato sera.

(b. g.) Settantasei persone di Badalucco, Taggia e zone vicine sono state denunciate ieri mattina a piede libero dal comando carabinieri di Imperia alla Procura della Repubblica di Sanremo. La denuncia è in relazione ai fatti avvenuti lo scorso anno nei giorni 11 e 12 novembre a Badalucco sul cantiere della diga di Glori, quando una folla invase il cantiere scontrandosi con la forza pubblica e provocando notevoli danni e incendi agli impianti e ai baracacamenti.

I reati per i quali le persone sono imputate sono vilipendio alle istituzioni, oltraggio a pubblico ufficiale, violenza privata, minacce gravi, danneggiamenti, rifiuto di indicare le proprie generalità, grida e manifestazioni sediziose, adunata sediziosa, favoreggiamento personale, blocco stradale.

GIULIO DE BENEDETTI
DIRETTORE RESPONSABILE
REGISTRATA AL TRIBUNALE DELLA STAMPA

Segue dalla pagina 15

Affranto dal suoi cari, dopo una vita dedicata alla Famiglie, alla Patria, al Lavoro, e tutta ispirata a profonda Fede religiosa ed a cristiana Carità, ha raggiunto il riposo eterno il

Dott. Filippo Sertorio

Costernati, ma con cristiana rassegnazione ne danno l'annuncio la moglie Emilia De Fonzino, i figli Maria Rosa con il marito Gian Pio Rotati e figli Gian Filippo, e Francesco; Franca con il marito Gigi Dell'Orto e figli Cristina, Ferdinando e Luca; Giuliana con il marito Paolo Gian Pietro e i figli Gian Maria con la moglie Emilia Cappa Lagora e figli Maria con il marito Marcello Carretti e figli Mario con la moglie Clara Rolla Rosazza; Rosetta con il marito Valerio Rosa e figli Franco, Emanuele, Maddalena Giorgio con la moglie Carla Morelli e figli. Per desiderio del caro Estinto si ab il dolorosso annuncio e funerali avranno luogo lunedì 21 corrente alle ore 9 nella Parrocchia di S. Massimo.

— Torino, 19 settembre 1964.

Rinaldo De Fornaris si associa al dolore della sorella Emilia, dei nipoti e dei parenti tutti.

La famiglia Quaglino, la affezionata Maria e Lydia e il Personale tutto prendono viva parte al dolore della Famiglia Sertorio.

Dirigenti, Impiegati, Maestranze e Collaboratori della Cartiera Sobalpina Sertorio S.p.A. prendono vivissima ed affettuosa parte all'immenso dolore della Famiglia Sertorio per la dipartita del

Dott. Filippo Sertorio

— Torino, 19 settembre 1964.

I cugini Luigi e Gilberto, Maria e Clara, Renzo e Piera, Madre Maria Teresa e Angelina Sertorio prendono viva parte al dolore della Famiglia per la scomparsa del

Dott. Filippo Sertorio

— Torino, 19 settembre 1964.

Prendono viva parte al cordoglio della Famiglia Sertorio per la dolorosa scomparsa del

Dott. Filippo Sertorio

Ermiala Chiappo
Pina Pozzi Montanari
Rag. Piero Bardero
Dott. Ambrogio Mosca
Cecilia e Jolanda Cerutti
Luigina Abbia
Renata Centeno
Maria Cristina Rossetti
Angelina Sigona
Adriana Dolza.

— Torino, 19 settembre 1964.

Prendono viva parte al dolore che ha duramente colpito le Famiglie Sertorio gli Agenti di vendita della Cartiera Subalpina Sertorio:

Franco Calderio
Alba Cappelletti
Alfredo Cavallieri
Filippo Cavallieri
Gianni Colombo
Dr. Ermanno Grubo
Luciano Masera
Dr. Pellio Lavezzari
Luigi Orcelli
Rag. Antonio Ravetti
Carlo Sarti.

Addolorati per la perdita del

Dott. Filippo Sertorio

si uniscono al dolore della Famiglia:

Paola Bramante
Fiala Glessia
Ing. Hermann Ziegler
Maria Mandia
Andrea e Claudio Manfina
Dr. Jerry Micalef
Piera Mardini
Aldo Ostorero
Battista Ostorero
Caterina Ostorero
Pina e Dina Ostorero
Clara e Gigi Picco
Canon. Roberto Reinaudi
Rosanna Ruffino
Rita Tenna
Bartolomeo Uccaglio
Pinin Vacchieri.

— Torino, 19 settembre 1964.

La famiglie Mellauri prendono parte al lutto delle Famiglie Sertorio e Fornaris.

La Soc. per Az. Gisi Arcola, Nobile & C. prende vivissima parte al grande dolore per la scomparsa del

Dott. Filippo Sertorio

e porge alla Famiglia sentite condoglianze.

— Torino, 19 settembre 1964.

Julia e Gigi Rabajoli con i figli Vittorio e Maria Rosa piangono il caro amico scomparso

Dott. Filippo Sertorio

— Torino, 19 settembre 1964.

Vittorio Vaccari, Segretario Generale della UCID, annuncia con trepidezza la perdita del

Dott. Filippo Sertorio

che fu tra i Fondatori della UCID Piemontese.

— Torino, 19 settembre 1964.

Il Gruppo Piemontese della UCID - Unione Cristiana Imprenditori Dirigenti - prende viva parte al dolore della Famiglia per la scomparsa del Socio Fondatore e Consigliere

Dott. Filippo Sertorio

— Torino, 19 settembre 1964.

Il Rotary Club di Torino Centro prende viva parte al dolore della famiglia per la scomparsa del proprio socio

Dott. Filippo Sertorio

— Torino, 19 settembre 1964.

Il Presidente, il Consiglio d'Amministrazione, il Collegio Sindacale della S.p.A. Duca Ulrich partecipano vivamente al cordoglio del Dr. Paolo Sertorio, Amministratore Delegato della Società, per la scomparsa del Padre

Dott. Filippo Sertorio

— Torino, 19 settembre 1964.

Dirigenti, Impiegati ed Operai della S.p.A. Duca Ulrich prendono viva parte al grave lutto che ha colpito il loro Amministratore Delegato, Dr. Paolo Sertorio, per la perdita del Padre

Dott. Filippo Sertorio

— Torino, 19 settembre 1964.

Il Notaio Leopoldo Bertolè ed i Collaboratori tutti dello studio prendono parte al dolore della Famiglie e dell'Azienda per la immatura dipartita del

Dott. Filippo Sertorio

Amministratore Delegato e Direttore Generale della Cartiera Italiana S.p.A.

— Torino, 19 settembre 1964.

Il Presidente, l'Amministratore Delegato, il Consiglio di Amministrazione, il Collegio Sindacale e il Personale della Società Nazionale Cartiere annunciano con dolore la scomparsa del

Dott. Filippo Sertorio

consigliere di amministrazione della Società.

— Torino, 19 settembre 1964.

La Ditta Alessio Bertolino partecipa al profondo dolore della Famiglia per la improvvisa perdita del

Dott. Filippo Sertorio

Amministratore Delegato e Direttore Generale delle Cartiere Italiane

— Torino, 19 settembre 1964.

Prendono viva parte al dolore di Paolo per la perdita del padre

Dott. Filippo Sertorio

gli amici:

Marcella Mangiarotti
Franca e Valeria Bruna
Franca, Gina, Luigi Gaudenzi
Lorenza Mercello.

— Torino, 17 settembre 1964.

L'Unione Tipografica-Editrice Torinese - U.T.E.T. - prende viva parte al dolore delle Famiglie Sertorio per l'immatura perdita del

Dott. Filippo Sertorio

— Torino, 19 settembre 1964.

La Cartiere L. De Medici e C. profondamente addolorate per la scomparsa del

Dott. Filippo Sertorio

si uniscono al grave lutto delle Cartiere Italiane, della Cartiera Subalpina Sertorio e dei familiari tutti.

— Torino, 17 settembre 1964.

Maria Dellepiane ved. Cerruti con la nuora Caterina Cerruti e figli si uniscono al dolore della famiglia per la improvvisa perdita del caro

Dott. Filippo Sertorio

— Genova, 17 settembre 1964.

Sandra, Piercarlo ed Elena Capogrossi prendono affettuosamente parte al grande dolore del caro amico Paolo e della famiglia per l'immeritata scomparsa del

Dott. Filippo Sertorio

— Torino, 18 settembre 1964.

L'avv. G. Wertheimer partecipa vivamente al lutto della famiglia Sertorio per la dolorosa perdita del compianto

Dott. Filippo Sertorio

— Torino, 17 settembre 1964.

Giovanni Vadago si associa al lutto della famiglia per la morte del caro amico

Filippo

— Torino, 18 settembre 1964.

La Famiglia Olivetti piange la scomparsa del carissimo amico

Filippo Sertorio

— Torino, 17 settembre 1964.

Matilde Bongio partecipa con tutto il cuore al dolore degli amici Cristina, Paolo e Gian Piero per la perdita del caro

Papà

— Torino, 19 settembre 1964.

L'Impresa Boggio Gelasio & Figli si associa al dolore della famiglia Sertorio.

Il Presidente, il Consiglio di Amministrazione e il Collegio Sindacale della Saiati Italia S.p.A. partecipano al lutto della famiglia e della Cartiera Italiana S.p.A. per la scomparsa del

Dott. Filippo Sertorio

— Pinerolo, 18 settembre 1964.

Vittorio, Elda e Bice Giusto partecipano addolorati e commossi al lutto in cui ha colpito la famiglia Sertorio per la scomparsa del

Dott. Filippo Sertorio

amico carissimo ed affettuoso del loro indimenticabile Guido.

— Padova, 18 settembre 1964.

Lidia, Giovanni, Giacomo Balch costernati, prendono parte al lutto della famiglia per la perdita del carissimo

Dott. Filippo Sertorio

— Milano, 18 settembre 1964.

Presidente, Consiglio e Collegio Sindacale della Società Cartiere Sagramino Donnelli e Cartiere Meridionali sono vicini alle famiglie ed alle Cartiere Italiane per il grave lutto che le ha colpite con la scomparsa del

Dott. Filippo Sertorio

— Milano, 19 settembre 1964.

La zia Anna Crespi Calderini ed i cugini Carlo e Carlo Crespi, Mila Crespi Sessa, Lucia Crespi, con le rispettive famiglie sono affettuosamente vicine ad Emilia e figli nel partecipare commossi al loro grande dolore per l'improvvisa scomparsa del loro carissimo

Dott. Filippo Sertorio

— Ghemme, 18 settembre 1964.

L'Istituto Geografico De Agostini S.p.A. Novara partecipa con profondo cordoglio la improvvisa scomparsa del

Dott. Filippo Sertorio

amministratore instancabile, amministratore della Cartiere Italiane.

— Novara, 18 settembre 1964.

Partecipano al lutto le famiglie degli amici Borroli e Dreyer.

Rainaldo e Maria Teresa Tosetto, Antonio ed Emma Novarese si stringono con affetto ed in unione di preghiere a Emilio Fornaris e figli per la repentina perdita dell'indimenticabile

Dott. Filippo Sertorio

— Asti, 19 settembre 1964.

Prendono viva parte al lutto delle famiglie per la scomparsa del

Dott. Filippo Sertorio

gli amici:

Ennero Belzai
Bruno Bonfanti
Franco Bosai
Sergio Bosei
Mario Cora
Riccardo De Agostini
Camillo Fin
Ferruccio Fin
Emanuele Giolito
Agostino Persolo
Enrico Rammetti
Paolo Rinaudo
Mario Seppati
Giuliano Tagnati
Enrico Zoellner

— Torino, 18 settembre 1964.

Antonio e Maria Vittoria Antonel prendono viva parte al lutto della famiglie Sertorio per la dolorosa scomparsa del carissimo

Dott. Filippo Sertorio

— Torino, 18 settembre 1964.

Vicini a Paolo per la perdita del

Papà

gli amici:

Antonio Avignone
Franco Bellico
Angelo Carzi
Carla, Anna, Franca Chiono
Beppe Dotta
Giorgio Perino
Grazia, Carlo Gandini
Franca, Plinucio Garlino
Cloai, Carlo Carla
Bacy Ghiglione
Carla, Giovanni Giachino
Marco Mussetto
Antonio Mussino
Milco, Giovanni, Michi, Mimi Parachi
Carlo Alberto, Paolo Peyrone
Gigi Quaranta
Pietro Sevini
Ghen, Fedri Vallati
Mimì Vigano
Sandra Martini Rigat
Rodolfo Gaidano
Gina Lamberto Prat.

— Torino, 17 settembre 1964.

Gli Amici della Juventus prendono viva parte al dolore di Emanuele e Franco Sertorio per la dipartita del caro

Fratello

— Torino, 18 settembre 1964.

Gli agenti di vendita della Cartiera Italiana partecipano con dolore all'improvvisa scomparsa dell'Amministratore delegato della società

Dott. Filippo Sertorio

Luigi Anzi
Ferdinando Calosi
Giovanni Carli
Alfonso Farina
Emilio Gallotti
Fabrizio L'Erbiola
Renato Manfra
Augusto Mascarino
Sella Riva
Glauco Segnini
Arturo Zolesp(ini.

— Torino, 17 settembre 1964.

La Presidenza, il Consiglio di Amministrazione, il Collegio Sindacale, Dirigenti, Impiegati e Maestranze della Cartiere Italiane S.p.A. partecipano commossi con profondo cordoglio la improvvisa perdita del loro amatissimo Amministratore Delegato e Direttore Generale

Dott. Filippo Sertorio

— Torino, 17 settembre 1964.

Il Cav. profondo cordoglio partecipano al lutto:

Giuseppe Azato
Luigi Aletto
Marino Bandio
Vittorio Bonsaia
Giovanni Bruno
Piero Cassea
Oberto Carlo
Agostino Cavalli
Angelo Costa
Domenico Galasnino
Renato Olivari
Pierfranco Lattaroni
Giacomo Lupidari
Espedito Marsella
Giuseppe Miconcio
Luigi Mondini
Mario Montagnani
Giovanni Negri
Luciano Panero
Pierfrancesco Peyrone
Agostino Rasetto
Luigi Rinaldi
Rinaldo Tabacchi
Marcello Tamone
Silvio Varali
Ugo Ughetti
Bartolomeo Vassallo
Celso Zona.

La Società Svedese Fibril Goodfellowfi, Germania; Società Olandese de Carbonmann, Svezia; Prestiber Ltd, Gran Bretagna; National Fibril, U.S.A.; A.P.M. Fibercraft Pty Ltd, Australia; F. Kabenstein and Co Ltd, Giappone, partecipano al lutto della Cartiera Italiana per la scomparsa dell'Amministratore Delegato

Dott. Filippo Sertorio

— Torino, 18 settembre 1964.

Renato Olivari con sincero rimpianto ricorda il suo Superiore ed Amico

Dott. Filippo Sertorio

al quale fu legato da una grande stima ed affetto, instaurati in una collaborazione di oltre un trentennio e si unisce al grande dolore della Famiglia Sertorio con la moglie Anna Maria, i figli e le nuore Giorgio e Paola, Franca e Isabella, Maria Teresa.

— Torino, 18 settembre 1964.

Giovanni, Franca e Lucetta Negri con cuore addolorato ed infinito rimpianto si uniscono affettuosamente al lutto della Famiglia per la scomparsa del caro ed indimenticabile

Dott. Filippo Sertorio

— Torino, 17 settembre 1964.

Agostino Barotto con le moglie, i figli ed il genero prendono viva parte al grave lutto della Famiglia per la scomparsa del

Dott. Filippo Sertorio

loro caro amico.

— Torino, 17 settembre 1964.

Riccardo e Costanza Dell'Oste con i figli Nanda, Nene ed il genero Ernesto Sertorio partecipano con vivo cordoglio al gravissimo lutto dei cari Gigi e Franca per la morte del

Dott. Filippo Sertorio

— Milano, 18 settembre 1964.

Il Presidente, gli Amministratori, i Sindaci, il Personale tutto della S.p.A. Ferdinando Dell'Oste prendono viva parte al dolore per la morte del

Dott. Filippo Sertorio

— Fraschiera Borromeo Milano, 18 settembre 1964.

Improvvisamente è mancato all'affetto dei suoi cari l'anima buona di

Arturo Palla

Addolorati lo annunciano: la moglie Rosa Volonté, le figlie fotografa con il marito Luigi Camera, Elda con il marito Oscar Curino e gli adorati nipoti Carla e Corrado, cognato, cognata, parenti e amici. Funerali domani ore 10,30 da via S. Massimo 24.

— Torino, 19 settembre 1964.

I nipoti Natale e Rosa Valenti partecipano al dolore della Famiglia Palla.

Profondamente colpito per la dipartita del Caro Padrino, Arturo Gravalla con la famiglie prende viva parte al dolore della zia e delle cugine.

Condominii, Inquilini e Amministratore di via S. Giulia 7 prendono parte al dolore della famiglie per la scomparsa del sig.

Arturo Palla

— Torino, 19 settembre 1964.

Paolina Natscher ved. Curino partecipa al dolore per la scomparsa del signor

Arturo Palla

— Torino, 18 settembre 1964.

La famiglia Sestenus partecipa al dolore dei famigliari di

Arturo Palla

— Torino, 18 settembre 1964.

Dopo lunga malattia è mancato all'affetto dei suoi cari

Albino Peris

Ne danno il doloroso annuncio: la moglie Bianca Di Salvo, i figli Giulio con la moglie Maria Occhiena e piccolo Marcello, Livia i fratelli Silvio, Aldo e Irma, cognati, nipoti, parenti tutti. I funerali oggi 18 alle ore 14,30 da via Cuneo 4 bis.

— Torino, 17 settembre 1964.

La famiglie Occhiena-Cerruti partecipano vivamente al dolore.

Gli Amici di Milano della Rinaldi Pubblicità prendono viva parte al grave lutto che ha colpito il collega dott. Giulio Peris per la morte del

Papà

— Torino, 18 settembre 1964.

Si associano al lutto: Riccardo Rizza, Mario Cancelli, Carlo Tacconi.

Partecipano al dolore del dott. Giulio Peris: Norma e Ada Bottalo, Antonio De Nicola, Elda ed Elena Bravetta.

Lidia e Armando Testa, Anna e Franco De Barberis partecipano commossi al dolore del dr. Giulio Peris per la perdita del padre

Albino Peris

— Torino, 18 settembre 1964.

Dopo breve malattia, si è spenta la signora

Carmela Boagno ved. Fabri

A funerali avvenuti ne danno l'annuncio i figli prof. Sandro colla moglie Lucy Kuhmar e bimba Brian; Adriana col marito Andrea Kurz e figlia Donatella; Laura, il fratello Edoardo colla moglie Dora, cognati, cognata, parenti tutti.

Torino, corso Mediterraneo 135.

— 18 settembre 1964.

Improvvisamente è mancato all'affetto dei suoi cari

Giuseppina Alemanno in Coffi

Addolorati lo annunciano il marito, le figlie Carla, Marina con marito, adorata nipotina Roberta, sorella Natalina, cognati, parenti tutti. Il funerale avrà luogo in Avigliana sabato 19 ore 16.

— Torino, 19 settembre 1964.

1963 1964

Elisa Pinazzi Simonini

Nel rimpianto di ogni giorno il marito Angelo, i figli Rinaldo e Daniela ed i parenti tutti ne rinnovano il ricordo.

— Torino, 19 settembre 1964.

RINGRAZIAMENTO

I Familiari tutti del compianto

Giuseppe Valentino

nell'impossibilità di farlo singolarmente, ringraziano di cuore quanti si sono uniti al loro grande dolore. S. Messa di trigesima il giorno 17 ottobre alle ore 9 nella parrocchia di S. Pellegrino.

— Torino, 19 settembre 1964.

La moda

Un soprabito elegante

Ogni indumento, quale ne sia la linea, è intimamente legato a un determinato periodo dell'anno: ciò spiega il perché della moda d'estate, di autunno e d'inverno. In merito al soprabito, che è l'argomento della nostra odierna rubrica, diremo subito che la sua funzione principale è di riparare il corpo dall'aria ormai pungente oppure troppo umida, in una parola, di mantenere il corpo caldo. Naturalmente vediamo soprabiti di tutte le fogge e di tessuti diversi, ma questo è un fatto che riguarda la moda e soltanto essa e pertanto esula da quella che possiamo definire la funzione specifica dell'indumento stesso. Per quanto concerne la linea, diremo subito che la moda di autunno-inverno 1965 presenta delle novità, la qual cosa è confermata direttamente dalla doviziа di modelli che sono apparsi durante le recenti sfilate tenute nelle maggiori città d'Europa e d'America. Negli Stati Uniti, in particolar modo, ci è guardato quest'anno al soprabito, indumento a cui si sono dedicati con lodevole impegno sia i sarti americani sia quelli europei dai quali i loro colleghi d'oltre Atlantico hanno saputo con modifiche di carattere del tutto personale, preso lo spunto.

Un caso tipico è quello che sottoponiamo oggi alla attenzione delle nostre gentili lettrici: un soprabito importato negli Stati Uniti e creato da Alexson, nota casa di moda londinese. Diciamo subito che si tratta di un indumento oltremodo pratico in quanto si può indossare non solo quando l'aria si fa più pungente, ma anche di mezza con una temperatura piuttosto mite per interrompere l'abitudine di uscire «in figura», la qual cosa è pratica caratteristica della stagione calda. Ritornando a quanto abbiamo detto in apertura, ciò che distingue quest'anno i soprabiti è l'essere reversibili e quindi versatili. L'esempio di oggi è eloquente, a parte la linea semplice, ma molto giovanile, questo soprabito di Alexson si distingue per il tessuto il cui esterno è un plaid con toni di tinta che variano dal verde all'arancio, mentre l'interno, perfettamente visibile attraverso il collo e i polsini, è rosso scarlatto.

La salute

Un bicchiere di birra o di vino

«Fino a pochi mesi or sono — ci scrive G. V. — non ho mai bevuto se non acqua. Ora, a 68 anni, ho provato ad assaggiare sia la birra che il vino durante i pasti e li ho trovati di mio gusto. Desidererei sapere se essendo stato sempre astemio, iniziare a bere alla mia età — moderatamente s'intende — può farmi male».

Non abbia preoccupazioni del genere, bere della birra o del vino durante i pasti è cosa consigliabile. Entrambe queste bevande, se genuine, sono utili all'organismo in quanto sollecitano l'appetito, producono delle calorie e facilitano la digestione.

Fungo dell'orecchio

«Da qualche tempo — scrive R. Z. — mi si è formato un fungo sull'orecchio destro. Esso non mi dà eccessivo fastidio, tuttavia desidererei sapere se può essere curato».

Sì, e la cura è più sicura se prima è stata accertata la natura del fungo stesso. Talvolta avviene però che esso scompaia spontaneamente.

Lesione cardiaca congenita

Rispondiamo a T. M. Una lesione cardiaca congenita è un difetto strutturale del cuore. Può avvenire che la valvola mitrale riunita difettosa per una malformazione o così per altre parti del muscolo cardiaco. Su tali difetti può avere influenza una malattia della madre, come ad esempio un'infezione virale, che la colpisca nei primi mesi di gravidanza.

Non c'è alcun pericolo

«Se un uomo prende della vitamina E prima che la propria moglie concepisca, è possibile che il nascituro nasca mentalmente ritardato?».

No. A nostro avviso non esistono vitamina che possano, se prese dal padre, avere un effetto quale quello da lei indicato sul suo figlioletto.

Soluzione salina

«Mi è stato detto — ci scrive F. G. — che alla mia età (ho 68 anni) è buona cosa per la vista sciacquare gli occhi giornalmente con dell'acqua salata. Desidererei sapere la giusta proporzioni da usare».

Un quarto di cucchiaio da tè di sale in mezzo bicchiere d'acqua. Comunque per evitare possibili errori chieda al suo farmacista una soluzione salina per gli occhi.

La bellezza

Il «copricapo giungla»

Un estetista americano ha inventato il «copricapo giungla» per evitare alle donne di lineamenti irregolari di sentirsi infelici.

I miei cappellini — dice l'estetista, che si chiama Joseph Britt ed ha da poco compiuto un viaggio in India — vanno studiati di volta in volta, perché debbono correggere i lineamenti di chi li porta, ma hanno caratteristiche in comune: nastrini, fronzoli, "liana" e altri ornamenti di ispirazione agreste. L'intrico della giungla, insomma, electrizzato sulla testa di gentili signore anziose di vincere il complesso dei lineamenti irregolari». Britt ha anche ideato una speciale cosmesi, basata sul gioco delle luci e delle ombre (per ora non ci è dato sapere di più), che si intona alla perfezione con il suo stravagante cappellino. Pare che l'idea abbia trovato imitatori in diversa città degli Stati Uniti, contribuendo, sia pure in minimissima parte, a creare nuovo interesse per i numerosi «saloni del cosmetici» statunitensi. Persino una stazione televisiva ha adottato questo sistema per correggere i difetti di lineamenti di qualche sua presentatrice.

Un copricapo tipo «giungla» potremo vederlo nei film — attualmente in lavorazione — «I tre volti». Lo indosserà l'ex-imperatrice della Persia, Soraya, anche se non sembra che i suoi lineamenti abbiano bisogno di correzioni.

(Copyright della «Chicago Tribune» e di «Stampa Sera»)

ANNUNCI ECONOMICI

DOMANDE LAVORO L. 45 per parola

(Continua da pag. 16)

EPILATORE 1ª utensileria attrezzature stampi offresi ore libere. Telefonare 336-214. A94595
REGISTRATORE calibrista, attrezzista, disponendo molte ore libere, offresi qualunque lavoro. Tel. 900-182.
AGGIUSTATORE per manutenzione offresi ore libere. Scrivere: «Pubblicità Stampa 9351 — Torino».
AGGIUSTATORE stampista 1ª cat. offresi serie ditta. Scrivere: «Pubblicità Stampa 4456 — Torino».
AIUTO commesso pratica abbigliamento camiceria maglieria in genere offresi. Telefonare 720-437.
ALBUMARISTA 1ª esaminerebbe serie proposte di lavoro. Tel. 723-323.
APPRENDISTA 16enne pratico rettifica e tornio, multiassenze, libero subito offresi. Telef. 384-129.
AUTISTA B offresi. Telef. 785-005 ore pasti. A94163
AUTISTA C pratico città linee ribaltabili offresi. Telefonare 491-185.
AUTISTA D-E pubblica, torinese, accuperebbesi autista fattorino. Serie referenze. Telefonare 851-281.
AUTISTA patente C offresi privato mansioni fiducia, serio, presenza, passaporto, lungaassima strada - qualsiasi tipo autovettura sinistre fattorino ufficio. Tel. 787-867. A94080
AUTISTA patente D pratico ribaltabile offresi libero subito. Telefonare 543-586. A94233
AUTISTA patente D pratico città offresi come magazziniere, fattorino. Telefonare 577-309. A94566
AUTISTA privato anche mansioni fiducia, media età, ottima presenza, libero subito offresi. Telef. 241-157.
AUTISTA pratico quartieri autovettura disposto viaggiare offresi privato. Telefonare 680-776. A94576
AUTISTA torinese D-E pubblica, referenziato, lunga pratica tutte le linee italiane ai carichi di ritorno offresi. Telefonare 234-126.
AUTISTA 40enne patente C lunga pratica offresi ditta privata. Telefonare 689-027. A94644
AUTISTA torinese patente C, 25enne compedato, serietà, offresi. Telefonare 525-647. A94483
AUTISTA fattorino 29enne torinese, patente D, referenziato, occuperebbesi presso serio ditta. Telef. 551-501.
AUTISTA privato anche mansioni fiducia, media età, ottima presenza, libero subito offresi. Tel. 753-330.
AVENDO ore libere cerca lavoro in plastica da eseguire a casa. Telefonare 798-812. A93572
BALIA offresi governo bambini Alassio. Telefonare 774-953 Torino.
BAMBINAIA 30enne referenziata Torino offresi subito per hazzate. Tel. 758-913. O343
BARISTA o cameriera molto abile offresi. Telefonare 535-694.
CAMERIERE ristorante offresi avvinque. Telefonare 511-875 ore pasti.
CHEF de rang 32enne offresi presso ristorante o sala bar. Tel. 651-739.
CINQUANTENNE cuoca finita governo casa, referenze, offresi. Scrivere: «Pubblicità Stampa 9443 — Torino».
CONIUGI cameriera autista, moglie cuoca guardarobiera tuttofare, referenziati, offresi. Telefonare 896-203.
CONIUGI con due bimbe 11 e 14 anni pratici giardino, orto, frutteto, vigile cercano posto custodi villa oppure salariati agricoli liberi presso San Martino. Scrivere: «Pubblicità Stampa 4398 — Torino».
CONIUGI cuoco-cameriera giovani, capaci, referenziati, offresi per bar ristorante presso circolo o mensa aziendale. Telef. 888-083 ore 15-19.
CONIUGI mezza età marito giardiniere cercano portineria presso privati o fabbrica occupazione entrambi già portinai. Scrivere: «Pubblicità Stampa 9483 — Torino».
CONIUGI pensionati offronsi custodi preferibilmente riviera, marito giardiniere viticoltore. Telef. 551-307 ore pasti. Scrivere: Custodi, corso Giovanni 6, Torino A94342
CONIUGI soli cercano portineria o pulizia scale. Telefonare ore 9-12 237-517. A94722
CONIUGI senza figli cercano portineria o custodia villa. Telefonare 588-954. A94592
CONIUGI veneti referenziati mezza età cercano portineria o custodia stabilimento. Telefonare ore pasti 377-971. A95167
CONIUGI venticinquenni volonterosi referenziati con una bambina offronsi portineria casa Torino o ville cittadine. Brunetti, Monterosa, 15.
CONIUGI 40enni piemontesi praticissimi cucina, referenziati, offronsi servizio anche separatamente. Pregasi telefonare 343-041. A94624
CUOCO esperto offresi settembre ottobre, paga pretese elevate. Telefonare 235-607. A94607
DICIOTTENNE volonterosa offresi come commesso oppure lavori magazzino. Telefonare 401-786.
DISPONENDO Lambretta lungone offresi lavoro fiducia 4 ore giornaliere. Telefonare 278-808.
DOMESTICO autista esperienza guida, piemontese, referenziato, libero offresi anche per trasferirsi. Telefonare 686-468. A94656
DOMESTICO 28enne referenziato, libero subito, offresi. Telef. 275-881.
DONNA robusta volonterosa referenziata occuperebbesi tuttofare mattino oppure pulizia scale cinema uffici. Cipullo Carmelina Moiano, 7.
ELETTRAUTO specializzato offresi ditta rientra usiero vetture americane-europee, patente C. Tel. 735-841.
ELETTRICISTA impianti industriali e manutenzione offresi ditta. Scrivere: «Pubblicità Stampa 9492 — Torino».
ELETTRICISTA offresi saltuariamente impianti civili, industriali, riparazione macchine, preventivazione. Telefonare 256-116. A94531
ELETTRICISTA pratico impianti civili e industriali, patente C smontasse precisissimo Torino offresi a serio ditta referenziato. Tel. 397-174.
ELETTRICISTA pratico impianti civili offresi ditta. Telef. 736-788.
ELETTRICISTA specializzato impianti industriali manutenzioni impianti apparecchiature offresi. Tel. 377-908.
ENTE assume primo impiego referenziato laureato giurisprudenza possibilità carriera. Scrivere: «Pubblicità Stampa 9047 — Torino».
ESPERTA pulizie uffici offresi. Telefonare ore pasti n. 686-623.
EX carabiniere 35 anni, offresi magazziniere portinaio fattorino. Telefonare 342-921. A92209
EX carabiniere 30enne offresi lavori fiducia, patente C. Telef. 287-291 ore 20. A94737
EX guardia giurata offresi per lavori fiducia. Scrivere: «Pubblicità Stampa 9189 — Torino». 92067
EX sorvegliante sotto seria sorveglianza occuperebbesi lavori leggeri mansione fiducia, patente auto, libero subito anche fuori Torino. Scrivere: «Pubblicità Stampa 4439 — Torino».
FAMIGLIA piemontese pratica orto vigna giardino cerca custodia villa dintorni Torino o Riviera Ligure. Scrivere: «Pubblicità Stampa 9515 — Torino». A95285
GARAGISTA meccanico serio scrivo francese, 50 anni, ottime referenze, offresi custode autorimessa. Telefonare 773-229 ore ufficio.
GARZANTI editore ricerca produttori ombossoi residenti Torino, provincia, Aosta, ottime prospettive lavoro, con vendite rateale organizzata sui indispensabile grandi opere enciclopediche, artistiche, letterarie, divulgative. Gradita la collaborazione di impiegati insegnanti universitari. Convocazioni singole. Tel. 865-381.
GIARDINIERE piemontese referenziatissimo offresi. Telefono 393-425.
GIOVANE lattoniere offresi. Telefonare 882-295. A94438
GIOVANE medico interessante terapia psicoanalitica cercasi. Telefonare 354-091 ore pasti. A91398
GIOVANE militesente patente C offresi lavoro adeguato. Tel. 722-153.
GIOVANE volenteroso offresi lavoro autista fattorino patente A-B. Telefonare 631-847 A94432
GIOVANE volenteroso, militesente apprendista tornitore offresi presso ditta seria. Telefonare 561-975.
GIOVANE trapiantato offresi serio ditta. Telefonare 483-112.
IMPIEGATA pratica lavori ufficio, paghe assegni familiari. Fianca, Carena 58. A93767
LUNGA pratica autista carrellista offresi qualsiasi ditta. Tel. 724-730.
MAGAZZINIERE autista 28enne torinese pratico carico-scarico, referenziato, occuperebbesi presso ditta. Telefonare 551-501. A94431
MILITESENTE, compagnetore meccanico tipo tornitore, III istituto professionale, offresi qualsiasi lavoro. Telefonare 669-027. A94706
OFFRESI calzaturista pratica mobili, casalinghi, negozio dischi, mill pretese. Telefonare 332-315.
OFFRESI cuoco 35enne, Barale, presso Peronio, via Vanchiglia 14, Torino. A94777
OFFRESI elettricista ditta o privato (impianti civili e industriali. Telefonare 598-228 ore 9-12, 15-17.
OPERAIA massima esperienza macchine offresi anche mezza giornata. Telefonare 785-826. A94849
OPERAIO libero 5 ore pomeridiane offresi qualsiasi lavoro. Scrivere: «Pubblicità Stampa 4456 — Torino».
OPERATORE, energico, conoscenza torni parallelli, forni cuprare, semiautomatici pratico manutenzione, attrezzature, lavorazioni, offresi referenziato. Scrivere: «Pubblicità Stampa 4468 — Torino». A94710
PENSIONATO impiegato ottima referenze offresi mansioni fiducia. Telefonare 597-355. A94527
QUARANTACINQUENNE impiegato/re, autista, anche per famiglia, pratico città, fuori, offresi. Tel. 885-797.
QUARANTENNE cerca lavoro serale lavoro fattorino. Telefonare 355-908 dalle 19 alle 21. A94687
RAGAZZO 17enne libero subito offresi come fattorino o qualsiasi lavoro. Telefonare ore pasti 657-925.
SIGNORA offresi proprio domicilio lavori ufficio o dattilografia. Telefonare mattino 369-618.
SIGNORA torinese offresi mattino, commesso, cucito zona Vanchiglia. Telef. 687-279. A94711
SIGNORINA mezz'età, referenziata, occuperebbesi governo casa, giornata, persone sole. Scrivere: «Pubblicità Stampa 9439 — Torino».
SOCIETA' Assicurazione cerca segretario 25-30enne pratica lavori ufficio, Manucrivere [illegible] numero telefonico, posti occupati e referenze. Scrivere: «Pubblicità Stampa 84 — Torino». 0118
SPECIALISTA pianellista piastrellista offresi ditta. Tel. 389-131.
SPECIALIZZATO su Genovesi offresi lavoro fattorino, Telefonare 355-908 al scopo miglioramento. Scrivere: «Pubblicità Stampa 4452 — Torino».
TIPOGRAFO impressore II categoria libero subito offresi. Scrivere: «Pubblicità Stampa 4450 — Torino».
TORNITORE II ottima conoscenza disegno e serie ditte offresi. Telefonare 781-805 ore 8-12, 15-17.
TUTTOFARE cerca buona famiglia zona corso Francia. Telef. 795-775.
TUTTOFARE seria offresi qualsiasi lavoro. Telefonare 798-612.
UNIVERSITARIA, maturità classica, sana, volenterosa, paziente, occuperebbe pomeriggio istruzione assistenza bambini famiglia seria. Scrivere: «Pubblicità Stampa 4436 — Torino».
VEDOVA 33enne robusta bella presenza, referenze, cerca portineria custodia villa o stabilimento. Telefonare 682-567. A94803
VENTENNE serietà e moralità, esperta bambini disposta trasferirsi occuperebbesi presso famiglia signorile come bambinaia. Scrivere: Pubblicità Stampa 9483 — Torino».
VENTICINQUENNE serio, fidato, ottima presenza, patente auto, offresi subito. Telefonare 365-971.
VENTINOVENNE bella presenza offresi come cameriere bar oppure meglio domestica presso famiglia signorile. Telefonare 766-708.
VENTIQUATTRENNE offresi commessa calzaturia vestiario stoffe macchere cinema cameriera sala, bella presenza, referenziata. Scrivere, Sibilla, Leo Colombo 11, Rivoli.
VENTISETTENNE libero mattino auto propria, pratica città occuperebbesi. Telefonare 889-003.
VENTOTTENNE pratica taglio modelli confezioni femminili occuperebbesi. Telefonare 885-648.

OFFERTE LAVORO L. 180 per parola

ADILE tuttofare referenziatissime cercasi ore 8-17 famiglia tre persone. Telefonare 599-962. A94407
A. SIGNORA sola cerca mite cameriera domestica, moglie cuoco fattorino pratici governo casa signorile. Telef. 888-785 sections ore 18-20. Scrivere: «Pubblicità Stampa 9330 — Torino». A93379
A. famiglia marito occupato offresi cascina Moncalieri 4 camere bagno confortevole giardino invitato moglie tre ore mattutine lavori assolutamente massima referenze. Scrivere: «Pubblicità Stampa 8680 — Torino».
ABBISOGNA tuttofare fisso per signora sola. Telefonare 890-280.
ABILE tuttofare fisso, referenziato, cercasi. Telefonare 585-642.
ABILI scrittorale per lavoro domiciliо certa Ricciarini, via Spalato 100.
ABILISSIMA macchinista polivalente cercasi. Telefonare 882-210.
ABILISSIME lavoranti stuanti serie dopera cercansi, zona centro. Telefonare 518-358 A90213
ACCONCIATURE cerca lavoranti italiani. Telefonare 60-787.
AGGIUSTATORE giovane esperto costruzione pannelli telai cerca industria elettronica. Inviare dettagliato curriculum. Scrivere: «Pubblicità Stampa 8574 — Torino».
AIUTANTE o apprendista serio cercasi. Offrire. Telefonare 588-326.
ANCHE primo servizio cerca ragazza fissa tuttofare. Telefonare 284-217 ore pasti. A89038
APPRENDISTA commesso pasticceria cercasi. 15-16enne. Via Lagrange 11.
APPRENDISTE 15-18 anni stiratrice elettromeccanica zona Mirafiori. Telefonare 343-497. A88241
APPRENDISTE 16-18 anni cercansi. Presentarsi: Bindocci, via S. Antonio da Padova 10, mattino. A89246
ASSISTENTE edile, capo cantiere esperto, energico mandasi lavori tracciamenti, referenze, pretese discreto periodo prova cercasi. Scrivere: «Pubblicità Stampa 3524 — Torino».
ASSUMESI pensionato referenziato mitі pretesa lavoro comodo ufficio tipo magazziniere. Scrivere: «Pubblicità Stampa 4117 — Torino».
ASSUMO lavorante aiutante provenienza stallar. Telefonare 590-541.
**AUTISTA LUNGA PRATICA GUIDA SENZA INCIDENTI EVENTUALMENTE ANCHE PENSIONATO, SALUTE OTTIMA, VISTA BUONA, CERCASI. SCRIVERE ETA', COMPONENTI LA FAMIGLIA. POSTI OCCUPATI: «PUBBLICITA' STAMPA 119 — TORINO». 0109
BAMBINAIA alunna casa fissa cerca famiglia signorile due bimbi zona Crocetta. Scrivere: «Pubblicità Stampa 9016 — Torino». A90364
CAMERIERA bambinaia massimo 25 anni, cerca famiglia bimbi 4-5 anno. Serietà e referenze. Scrivere: «Pubblicità Stampa 9094 — Torino».
CAMERIERA tuttofare cercasi per casa signorile, ottimo trattamento. Scrivere: «Pubblicità Stampa 9474 — Torino». 094526
CARYOTECHICA cerca lavorante aiutante apprendista. Ricciarini, Spalato 100. A91937
CERCANSI abilissime aiutanti sarte. Telefonare 61-634. A90717
CERCANSI aiutanti apprendiste dashdersia migliorare confezioni per signore. Telefonare 545-586.
CERCANSI aiutantine aiutanti sarte. Telefonare 596-971. A89330
CERCANSI coniugi pensionati per custodia villa, pratici giardino, 70 km. da Torino. Telef. 80-904.
CERCANSI coniugi referenziati conoscenza dialetto piemontese custodia casa nel Novarese, anche pensionati. Telefonare 853-177. A90034
CERCANSI lavorantine aiutanti fantasia confezione. Telef. 520-748.
CERCANSI meccanici manutenzione conoscenze disegno con pratica generale macchine utensili non automatiche aggiustaggio, saldatura elettrico-autogena. Scrivere: «Pubblicità Stampa 3614 — Torino». A89720
CERCANSI operai e apprendisti falbri. Grossi, via Po 57, Torino.
CERCANSI operatori, operai pratici presse. Tel. 329-479. A94681
CERCANSI pensionati pulizia scala cambio camere e soffitte. Telefonare 481-067. A90019
CERCANSI subito abili lavoranti aiutanti sarte. Presentarsi Maria Jasmo, via Amendola 10. A90173
CERCASI abile aiutante pettinatrice pratica manicure. Telef. 788-776.
CERCASI abile tuttofare fisso pratico bambini, referenze, orario fratt.
CERCASI aiutante pettinatrice manicurista. Telefonare 60-325.
CERCASI apprendista o aiutantina sarta donna. Telefonare 694-235.
CERCASI aiuto giornalista. Telefonare 720-909. A89050
CERCASI abile pettinatrice paraggi Lingotto. Telefonare 680-237.
CERCASI abile sagantino intrecciato lana, bl formiaco eventualmente alloggio. Telef. 20-43 Susa ore 21.
CERCASI aiutante pettinatrice manicura. Via Capellina 8. Tel. 687-643.
CERCASI aiutante lavorante sarta. Telefonare 40-264, 590-097.
CERCASI aiutante pettinatrice. Telefonare 395-994. A89305
CERCASI apprendista aiutante pettinatrice presenza. Presentarsi Barletta 35. A90380
CERCASI apprendista barbiere, presentarsi corso Racconigi 34.
CERCASI apprendista pasticciere. Telefonare 947-920. A92056
CERCASI apprendista pasticciere gli pratico massimo diciottenne. Telefonare 797-108. A90223
CERCASI cameriera ristorante albergo. Presentarsi entro 25 settembre «Valsangone», Piazza Molines 13, Giaveno. A81576
CERCASI cameriera bella presenza, Bar Ristorante Gallo. Tel. 380-118.
CERCASI cameriera per ristorante. Telefonare 544-092. A90207
CERCASI carpentiere in ferro e apprendista saldatore. Telef. 210-821.
CERCASI commessa cartolibreria pratica. Telefonare 652-516.
CERCASI donna pratica lavorazione pastificio. Telefonare 735-246.
CERCASI donna di servizio, Osella, c. Cassia 62, Tel. 850-582 (negozio) - 884-375 (dopo ore 21).
CERCASI donna tuttofare adeguata remunerazione. Telefonare ore ufficio 750-312. A90348
CERCASI fattorino pratico città, con mezzo proprio Ape, q. 500. Scrivere «Pubblicità Stampa 9053 — Torino» indicando età referenze pretese.
CERCASI lattoniere idraulico. Telefonare 287-306 negozio; dopo le 21: 233-395. A94562
CERCASI lavorante esterna sarta donna. Interessa solo abilissime. Scrivere: «Pubblicità Stampa 3598 — Torino». A89358
CERCASI operaio carpentiere saldatore 18enne. Presentarsi via Ala di Stura 80. A89547
CERCASI operaio lattoniere mezza giornata preferibile pratica falegnameria. Telefonare 544-458.
CERCASI operai pulitori metalli e apprendisti. Telefonare 962-933 Le Loggia. A61574
CERCASI pensionato pratico località provincia di Torino. Scrivere: «Pubblicità Stampa 4441 — Torino».
CERCASI pasticciere di 1ª categoria o banco, disposto trasferirsi Meridiana Centrale. Telef. 370-169.
CERCASI portinaio villa, corso Vittorio, ottime referenze. Scrivere: «Pubblicità Stampa 4433 — Torino».
CERCASI ragazzo aiutante bar 15enne. Telefonare 697-672.
CERCASI ragazza quindicenne apprendista negozio panetteria. Telefonare 850-358. A88798
CERCASI ragazza seria e volenterosa per bar e lavori di casa, fisso oppure da mattina a sera. Telefonare 851-016. A90088
CERCASI sarta sacchi-diciannovenne ed abile lavorante esterno. Telefonare 510-348. A90330
CERCASI tuttofare mezza giornata, trattamento familiare. Inizio corso Francia. Telefonare 760-112.
CERCO apprendista aiutante sarta. Telef. 394-348.
CERCO barista. Telef. 642-076.
CERCO donna sana e robusta per custodia bambina. Telefonare 283-663.
CERCO lavorante aiutante sarta. Telefonare 355-036. A89854
CERCO ragazza apprendista negozio arredamento tendaggi. Tel. 732-307.
CERCO tuttofare 3 ore mattino personale Gran Madre. Tel. 677-792.
COMILGI cercano donna anche pensionata ore mattino, pulizia accurata alloggino. Telefonare 382-596.

(Continua a pag. 19)

Tutto è buono...
quel che bolle nella pentola Pyrex!

L 1200
anzichè L. 1750
pentola + retina frangifiamma

Solo dal 1° settembre al 10 ottobre '64
Quantità limitata!

La nuova pentola per la pasta, per i bolliti, per le minestre! Approfittate di questa offerta eccezionale per completare la vostra cucina. "Pyrex" cuoce meglio e rende tutto più buono, perchè il calore è distribuito con uniformità e la cottura è "integrale". È la gioia della cucina moderna perchè è elegante, igienico, mantiene caldi i cibi che si possono servire direttamente dalla fiamma alla tavola. "Pyrex" si lava come un bicchiere: semplicemente con acqua e sapone torna nuovo e brillante, senza odori nè sapori.

L'elegante vetro da fuoco
PYREX

Contro l'insonnia
sonnil Melisana
un ipnotico efficace e ben tollerato perchè non barbiturico

ISOTHERMO
Bruciatori silenziosi autoaspiranti
a polverizzazione meccanica e
a polverizzazione pneumatica

La nuova stufa a Kerosene
JUNKER+RUH
ORIGINALE TEDESCA
COMPLETAMENTE INODORE E DAL MASSIMO RENDIMENTO

CONCESSIONARIO
BELLANOVA
VIA ACCADEMIA ALBERTINA, 33
TORINO
TEL. 876.837 - 876.838

IN PIAZZA SAN CARLO
Istituto per geometri e ragionieri

Al centro della città, in piazza San Carlo 193, (angolare ormai da cent'anni), essendo stato fondato nel 1864, l'Istituto Tecnico Parificato Maffei per Geometri e Ragionieri con scuola media ed elementare. Decine di migliaia di Torinesi vi hanno già seguito, in questi cento anni, il loro corso di studio.

In un ambiente signorile e sereno, educati al senso della responsabilità, della disciplina e dell'ordine giovani seguono presso l'Istituto Maffei i corsi di Geometra e di Ragioniere, conseguendovi a scelta i due diplomi che nel mondo attuale, orientato verso la tecnica e la pratica, aprono le porte alle carriere più interessanti ed utili.

Palestra, ginnastica, biblioteche, laboratori di agraria, scienze, mineralogia, topografia. Balli, conferenze sono gli strumenti modernissimi di cui i Professori dell'Istituto Maffei si valgono per educare la personalità degli alunni.

La Segreteria della Scuola in piazza San Carlo 193, tel. 545-434 e 555-151, è a disposizione dei Signori Parenti per informazioni.

ANGELO CHIOSSI
VIA PO 11, TORINO
TEL. 43.339 - 51.10.17
SALONE DELLA TECNICA

La Angelo Chiossi che espone tutte le novità FOTO-CINE allo stand n. 381 quest'anno offre un biglietto d'ingresso in
OMAGGIO
a tutti i clienti che effettueranno acquisti per almeno L. 9000. Presso la nostra Sede e presso lo Stand del Salone è in distribuzione il nuovo numero di PO 11 TO dedicato alla Camera Oscura e, sempre GRATIS, un manuale per la tecnica dello sviluppo e della stampa.

LOSANNA 1964

PROPRIETARI DI
VILLE E CASCINE
mercatale il reddito della vostra proprietà
ALLEVATE CASTORINI
Il castorino è animale di alto e sicuro reddito
La pelliccia di questi nuovi magnifici riproduttori è superiore come taglia a quella di qualsiasi altro castorino. Prima di decidere eventuali acquisti visitate i nostri allevamenti e vi convincerete ad assicurarvi un reddito senza rischi e con minima spesa.
A richiesta verrà inviato opuscolo gratuito
PRIMARIO ALLEVAMENTO
AZIENDA AGRICOLA «LA CAVAGNOLA»
FUBINE (Alessandria)

Dott. P. ADLER - Specialista Malattie della pelle e veneree Via Cesare Battisti 2 angolo via Roma Ore 10.30-12, 14-20; fest. 10-12; t. 545-880

CALLI
estirpati con
OLIO DI RICINO
Basta con i fastidiosi impacchi ed i rami perniciosi! Il nuovo liquido NOXACORN dona sollievo immediato: disecca duroni e calli sino alla radice. Contiene cinque ingredienti con olio di ricino che rende subito morbido il callo. Con Lire 300 si liberate da un vero supplizio. Questo nuovo preparato INGLESE si trova nelle Farmacie.